



DOCUMENTOS PREVISIONAIS

EXERCÍCIO DE 2022



MUNICÍPIO DE S. PEDRO DO SUL



Os documentos previsionais integram:

- Relatório do Orçamento
- Normas de Execução Orçamental para 2022
- Resumo do Orçamento de 2022
- Orçamento e Plano Orçamental Plurianual para 2022-2026
- Orçamento para 2022 completo por classificação económica
- Grandes Opções do Plano de 2022 que incluem:
 - Plano Plurianual de Investimentos
 - Atividades Mais Relevantes
- Anexos:
 - Mapa de Pessoal para 2022
 - Mapa dos Encargos com Empréstimos para 2022
 - Balanço Previsional da Termalístur – Termas de S. Pedro do Sul, EM SA para 2022



RELATÓRIO DO ORÇAMENTO

EXERCÍCIO DE 2022

MUNICÍPIO DE S. PEDRO DO SUL

ÍNDICE

1. INTRODUÇÃO	1
1.1. ENQUADRAMENTO	1
1.2. ESTRUTURA DO ORÇAMENTO	1
1.3 ENTIDADES PARTICIPADAS	2
1.4. ESTRATÉGIAS E PRIORIDADES PARA 2022	2
1.5. VISÃO GLOBAL DO ORÇAMENTO	3
1.6. PRINCÍPIO DO EQUILÍBRIO	5
1.7. QUADRO PLURIANUAL DE PROGRAMAÇÃO ORÇAMENTAL	6
2. PREVISÕES ORÇAMENTAIS	7
2.1. PREVISÃO DAS RECEITAS	7
2.2. DOTAÇÕES DA DESPESA	14
2.3. GRANDES OPÇÕES DO PLANO	20
3. RESPONSABILIDADES CONTINGENTES	24

1. INTRODUÇÃO

1.1. ENQUADRAMENTO

Os documentos que agora se apresentam foram elaborados em cumprimento do disposto no regime financeiro das autarquias locais, aprovado pela Lei n.º 73/2013, de 03 de setembro, em observância dos princípios e regras definidos nos pontos 3.3. e 8.3.1. do Plano Oficial de Contabilidade das Autarquias Locais (POCAL), aprovado pelo Decreto-Lei n.º 54-A/99, de 22 de fevereiro, e das normas contantes do Sistema de Normalização Contabilística para as Administrações Públicas, aprovado pelo Decreto-Lei n.º 192/2015 de 11 de setembro, em especial a Norma de Contabilidade Pública 26.

O orçamento municipal inclui, de acordo com o disposto no art. 46.º do referido regime financeiro das autarquias, para além dos mapas principais das receitas e despesas, o respetivo relatório e o articulado com as regras de execução orçamental. Acompanham ainda estes documentos, o mapa das entidades participadas e os orçamentos das entidades controladas pelo município.

1.2. ESTRUTURA DO ORÇAMENTO

A estrutura do orçamento respeita as rubricas das demonstrações orçamentais do SNC-AP, bem como, o classificador económico da receita e da despesa aprovado pelo Decreto-Lei n.º 26/2002, de 14 de fevereiro, com as adaptações efetuadas às autarquias locais, designadamente pelo SATAPOCAL. Procurando respeitar a separação definida no n.º 3 do art. 31.º da Lei n.º 75/2013, de 12 de setembro, as despesas orçamentais não são discriminadas por estrutura orgânica, mantendo-se apenas a seguinte desagregação:

01 – Assembleia Municipal

02 – Câmara Municipal

Com o objetivo de conferir maior controlo à gestão orçamental e um incremento da responsabilidade funcional na execução dos instrumentos previsionais, sempre que se justifique, as dotações da despesa devem ser desagregadas internamente por unidade orgânica, e o seu acompanhamento deve ser efetuado pelos respetivos responsáveis.

1.3 ENTIDADES PARTICIPADAS

De acordo com o previsto na alínea c) do n.º 2 do art. 46.º da Lei n.º 73/2013, de 03 de setembro, apresenta-se o mapa das entidades societárias e não societárias participadas pelo Município de S. Pedro do Sul:

Q1. Entidades Participadas

Identificação da Entidade	NIF	Participação	
		Valor	%
ANMP - Associação Nacional de Municípios Portugueses	501627413	N.A.	N.A.
ADRIMAG - Ass. Rural Int. Serras Montem., Arada e Gralheira	502753943	N.A.	N.A.
AMRPB - Associação de Municípios da Região Planalto Beirão	502788283	N.A.	N.A.
Associação de Municípios da Rota da Estrada Nacional 2	514051744	N.A.	N.A.
Beiragás - Companhia de Gás das Beiras, SA	504355660	5 000 €	0,04
Município – Emp. Cart. e Sistemas de Informação, E.M., S.A.	504475606	4 985 €	0,15
Termalístur – Termas de S. Pedro do Sul, E.M., S.A.	506817997	4 559 379 €	100
Fundo de Apoio Municipal	513319182	460 039 €	0,11
Comunidade Intermunicipal da Região Dão-Lafões (CIMRDL)	508047790	N.A.	N.A.
Caixa de Crédito Agrícola Mútuo de Lafões, CRL	501090673	500 €	0
Associação de Desenvolvimento Dão Lafões e Alto Paiva	503484580	N.A.	N.A.

1.4. ESTRATÉGIAS E PRIORIDADES PARA 2022

O executivo municipal de São Pedro do Sul apresenta a proposta para as Grandes Opções do Plano e Orçamento para 2022, num contexto repleto de variáveis, que muito condicionaram a elaboração deste documento estratégico. Desde logo, a atual situação pandémica que vivemos e as suas consequências ao nível das políticas públicas, mormente ao necessário reforço da respetiva despesa decorrente das preocupações sociais, da ajuda na área da saúde e de uma redobrada atenção à economia local, bem como o necessário acompanhamento da situação financeira da Termalístur. A queda do seu volume de negócios (na ordem dos 50% abaixo do registado no ano de 2019) merece uma redobrada preocupação.

Depois, importa realçar que este documento foi construído, também, num cenário de incertezas em relação ao Orçamento de Estado para 2022, com consequências nas transferências diretas do Estado para as autarquias, nomeadamente nos primeiros meses do ano.

Importa também realçar o cenário macroeconómico em que vivemos, com especial relevância para a subida abrupta dos preços das matérias primas e da escassez de outras, bem como da escassez de

mão de obra em vários sectores, com especial predominância no sector da construção civil. Estes novos tempos têm consequências imediatas na execução de obras desta autarquia, retardando a sua conclusão. Note-se, por exemplo, no Plano Plurianual de Investimentos, obras que transitam dos anos anteriores, cuja conclusão ainda não está efetivada: Escola Secundária, Açude das Termas, Ecopista do Vouga, ligação Termas - São Pedro, entre outras.

Há ainda a considerar as delegações de competências que forçosamente passarão para as Câmaras Municipais, nas áreas da Saúde, Ação Social e Educação, com impactos imediatos em termos financeiros e organizacionais, no modo de funcionamento da Câmara Municipal e na sua relação com os munícipes.

Por fim, 2022 afigura-se como o ano de novas formas de financiamento, alavancadas no PRR e no novo quadro Comunitário Portugal 2030. Em face disso, tornou-se fundamental, desde já, de forma estratégica, preparar um conjunto de projetos estruturantes para o concelho, dos quais se destacam: Centro Tecnológico de São Pedro do Sul, Estratégia local de habitação, Centro Municipal de Proteção Civil, projetos na área da mobilidade urbana, rede de saneamento e água nas freguesias de Carvalhais, Valadares, S. Félix, Vila Maior e Santa Cruz da Trapa, intervenção no domínio florestal, entre outras.

Em suma, este orçamento de perto de 30 milhões, representa, de forma realista, a base de trabalho para, de uma forma sustentada e equilibrada, poder acudir aos mais diversos sectores de atividade, por forma a garantir sempre a melhoria da qualidade de vida e o desenvolvimento de concelho de São Pedro do Sul.

1.5. VISÃO GLOBAL DO ORÇAMENTO

O montante total das previsões orçamentais para o exercício de 2022 é de 29,739 milhões de euros, evidenciando uma diminuição de 12% em relação ao orçamento de 2021. As receitas correntes totalizam 17,139 milhões de euros, enquanto que as receitas de capital somam 11,665 milhões de euros, resultando num total de receitas efetivas de 28,805 milhões de euros. As receitas não efetivas, que compreendem, no essencial, os ativos e passivos financeiros, totalizam cerca de 935 mil euros. Do lado oposto, as despesas correntes atingem o montante de 14,922 milhões de euros, enquanto que as despesas de capital somam 14,447 milhões de euros, reunindo cerca de 29,370 milhões de euros de despesas efetivas. As despesas não efetivas aproximam-se dos 350 mil euros.

Q2. Receitas e Despesas por Cl. Económica

Receitas	Valor	Peso	Despesas	Valor	Peso
RECEITAS EFETIVAS	28 804 673 €	96,86%	DESPESAS EFETIVAS	29 369 865 €	98,76%
Receitas correntes	17 139 657 €	57,63%	Despesas correntes	14 921 916 €	50,18%
Impostos directos	2 399 425 €	8,07%	Despesas com o pessoal	7 156 767 €	24,07%
Impostos indirectos	1 113 €	0,00%	Aquisição de bens e serviços	5 265 515 €	17,71%
Taxas, multas e outras penalidades	380 955 €	1,28%	Juros e outros encargos	50 831 €	0,17%
Rendimentos da propriedade	2 409 443 €	8,10%	Transferências correntes	2 345 403 €	7,89%
Transferências correntes	9 303 227 €	31,28%	Subsídios	300 €	0,00%
Venda de bens e serviços correntes	2 570 578 €	8,64%	Outras despesas correntes	103 100 €	0,35%
Outras receitas correntes	74 916 €	0,25%			
Receitas de capital	11 665 016 €	39,22%	Despesas de capital	14 447 949 €	48,58%
Venda de bens de investimento	57 773 €	0,19%	Aquisição de bens de capital	13 906 190 €	46,76%
Transferências de capital	11 585 019 €	38,96%	Transferências de capital	540 659 €	1,82%
Outras receitas de capital	8 687 €	0,03%	Outras despesas de capital	1 100 €	0,00%
Rep. não abatidas nos pagamentos	13 537 €	0,05%			
RECEITAS NÃO EFETIVAS	934 570 €	3,14%	DESPESAS NÃO EFETIVAS	369 378 €	1,24%
Ativos financeiros	40 €	0,00%	Ativos financeiros	19 500 €	0,07%
Passivos Financeiros	934 530 €	3,14%	Passivos financeiros	349 878 €	1,18%
Total das Receitas	29 739 243 €	100,00%	Total das Despesas	29 739 243 €	100,00%

À semelhança dos anos transatos, a estrutura orçamental das receitas demonstra uma maior dependência das transferências correntes e de capital, que em conjunto representam 70% do total das receitas previstas, evidenciando uma tendência de acréscimo em 2022, que se deverá prolongar pelos próximos anos, em virtude dos programas de apoio comunitário que estão atualmente em implementação. Nestes capítulos, incluem-se as verbas provenientes do Orçamento de Estado, designadamente, o Fundo Equilíbrio Financeiro, o Fundo Social Municipal e a Participação no IRS. Para além destas receitas, são também aqui incluídas, como referido atrás, as estimativas de financiamentos externos, nacionais e comunitários, para investimentos municipais e para diversas atividades de natureza corrente. Ainda na estrutura das receitas, destacam-se também as rubricas de rendimentos de propriedade, nas quais se incluem as rendas de concessão de energia e da atividade termal, assim como, a participação na exploração dos parques eólicos. Os impostos directos têm também assumido uma importância crescente no conjunto de recursos que financiam a atividade do município, representando mais de 8% do total.

Atendendo a que a estrutura das despesas está diretamente dependente das previsões das receitas, a sua composição vai dependendo das estimativas de financiamento. O ano de 2022 será também caracterizado pela forte relevância de projetos cofinanciados por fundos comunitários, a maioria já em fase finalização, assumindo as contas de aquisição de bens de capital, por este motivo, o maior peso na estrutura, já que incluem todos os investimentos municipais a executar através de fornecimentos ou empreitadas. Este agrupamento de despesas representa, isoladamente, cerca de

47% do valor global das despesas. Como vem sendo habitual, as despesas com pessoal assumem também um peso significativo no orçamento, concentrando, nas previsões para 2022, cerca de 24% das dotações. Para além destas, o orçamento da despesa é ainda significativamente influenciado pelos valores de aquisição de bens e serviços correntes, que concentram 18% dos valores das dotações, uma vez que englobam todos os consumos intermédios associados ao funcionamento regular do município.

Em termos globais, e tal como já sublinhado, o orçamento para 2022 apresenta um valor inferior ao documento aprovado em 2021, em cerca de 12%, devido, por um lado, à concentração da execução de projetos determinantes em anos anteriores, e por outro, ao esforço assinalável para a elaboração de um plano que seja um instrumento de equilíbrio e racionalização, com o objetivo de manter, e até intensificar, a trajetória de consolidação económica e financeira.

1.6. PRINCÍPIO DO EQUILÍBRIO

O regime financeiro das autarquias locais e das entidades intermunicipais, aprovado pela Lei n.º 73/2013, de 3 de setembro, determina, no seu art. 40.º, que as entidades do setor local, para além de preverem nos seus orçamentos as receitas necessárias para cobrir todas as despesas, devem apresentar uma receita corrente cobrada pelo menos igual à despesa corrente acrescida das amortizações médias de empréstimos de médio e longo prazos.

Em cumprimento do disposto nestas regras, o orçamento para 2022 apresenta-se equilibrado, com um valor de receitas igual ao valor global das despesas. Em termos correntes, o orçamento prevê um montante de receitas significativamente superior ao das despesas, originando um saldo corrente previsional de 2,218 milhões de euros. Apesar da regra inscrita no regime financeiro das autarquias locais só poder ser aferida no final de cada exercício económico, pode confirmar-se que o saldo orçamental corrente previsto para 2022 é superior às amortizações médias dos empréstimos previstas no final desse ano, que se estimam em cerca de 364 mil euros.

G1. Equilíbrio Orçamental

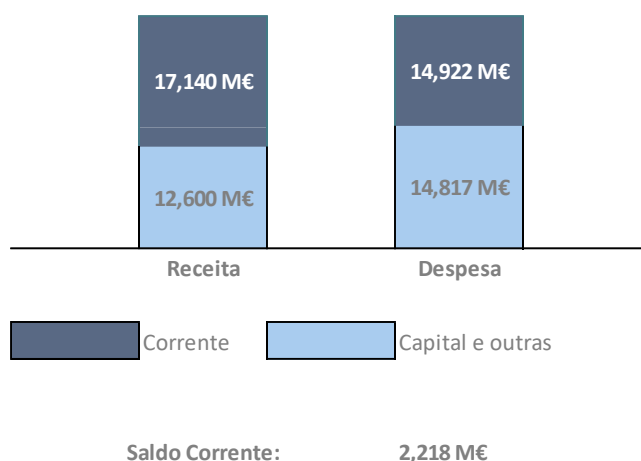

1.7. QUADRO PLURIANUAL DE PROGRAMAÇÃO ORÇAMENTAL

O art. 44.º da Lei nº 73/2013, de 03 de setembro, estabelece que o órgão executivo municipal deve apresentar ao órgão deliberativo, juntamente com a proposta de Orçamento, uma proposta de Quadro Plurianual de Programação Orçamental, articulado com as Grandes Opções do Plano, no qual devem ser definidos os limites para a despesa do município, bem como para as projeções da receita discriminadas entre as provenientes do Orçamento do Estado e as cobradas pelo município, numa base móvel que abranja os quatro exercícios seguintes. O SNC-AP, por seu lado, prevê, no parágrafo 46 da NCP 26, que as demonstrações orçamentais previsionais incluam o Orçamento enquadrado num Plano Orçamental Plurianual que inclui projeções para os quatro exercícios seguintes.

Em face da similitude dos conceitos que constam das normas enunciadas e das semelhanças dos documentos que ambas preveem, optou-se por se elaborar um plano plurianual com previsões orçamentais de acordo com a estrutura constante do SNC-AP, que contempla igualmente toda a informação prevista no art. 44º da Lei 73/2013. Este documento, que enquadra o orçamento num horizonte de médio prazo, possui, em termos globais as seguintes projeções:

Q3. Plano Orçamental Plurianual

Designação	2022	2023	2024	2025	2026
Receita efetiva	28 804 673,00	19 784 609,00	14 582 971,00	14 687 161,00	14 840 634,00
Receita não efetiva	934 570,00	50,00	50,00	50,00	50,00
Receita Total	29 739 243,00	19 784 659,00	14 583 021,00	14 687 211,00	14 840 684,00
Despesa Efetiva	29 369 865,00	19 444 877,00	14 212 862,00	14 328 145,00	14 492 378,00
Despesa não Efetiva	369 378,00	339 782,00	370 159,00	359 066,00	348 306,00
Despesa Total	29 739 243,00	19 784 659,00	14 583 021,00	14 687 211,00	14 840 684,00

2. PREVISÕES ORÇAMENTAIS

2.1. PREVISÃO DAS RECEITAS

Impostos diretos

As previsões inscritas neste capítulo da receita resultam da aplicação das regras previsionais estabelecidas no ponto 3.3. do POCAL (não revogadas pelo SNC-AP), que define que as importâncias a inscrever no orçamento relativas a este tipo de tributos, não podem ser superiores à média das cobranças efetuados nos últimos 24 meses que precedem o mês de elaboração dos documentos previsionais.

Com base nestes critérios, prevê-se uma receita de impostos diretos na ordem dos 2,399 milhões de euros, com especial destaque para o IMI que continua a registar um valor bastante significativo, representando cerca de 55% do total das previsões destes impostos. Para os restantes impostos diretos estimam-se evoluções bastante variáveis, com crescimento nas cobranças do IMT, para além do já referido IMI. Em sentido contrário, prevê-se um decréscimo dos valores a receber relativos a IUC, e Derrama, destacando-se negativamente este último pela variação na ordem dos -23%, como consequência da deterioração da situação financeira dos agentes económicos, em especial dos empresariais, atendendo às consequências do período pandémico de COVID-19.

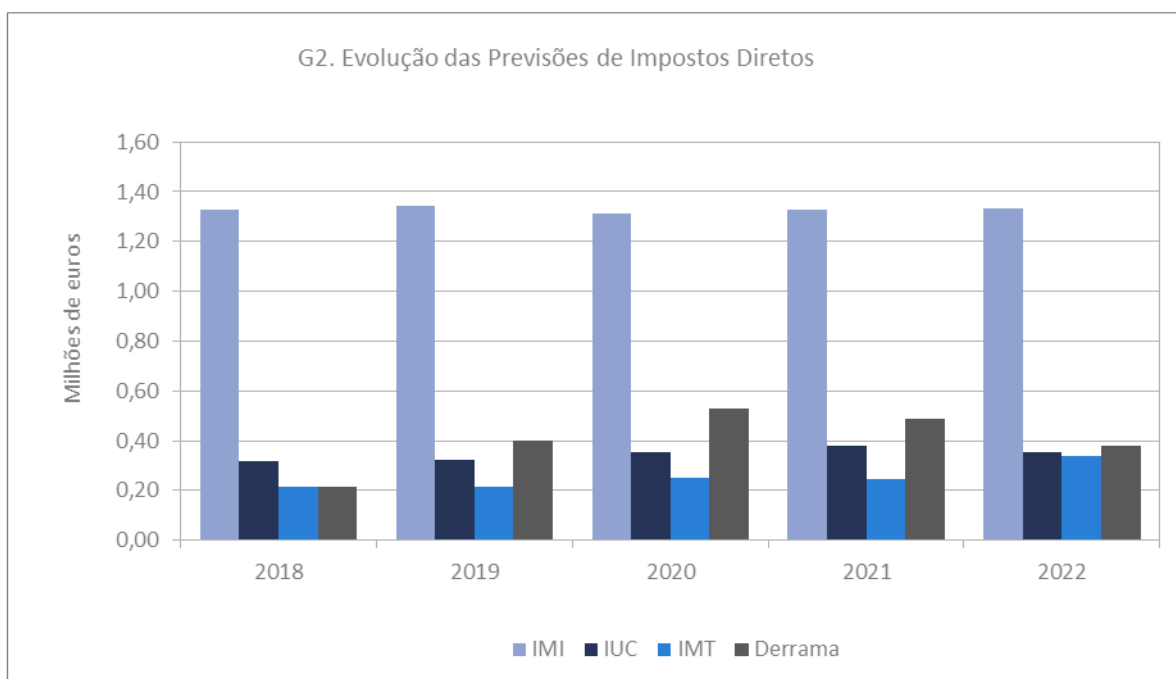

Impostos indiretos

Os impostos indiretos englobavam, até ao exercício transato, os tributos (taxas, licenças, multas, etc.) que incidiam sobre o setor produtivo, isto é, sobre as pessoas coletivas de direito privado. Na sequência de uma orientação da DGAL, emitida com base numa recomendação do Tribunal de Contas, estas rubricas deixaram de ser utilizadas para a diferenciação dos utentes/consumidores em função da sua natureza, passando a englobar apenas, os valores por cobrar de tributos emitidos em anos anteriores. Por este motivo, o conjunto destas previsões totaliza pouco mais de mil euros, sendo expectável que este capítulo deixe de ser considerado nos documentos previsionais futuros.

Taxas, multas e outras penalidades

Este capítulo integra tributos diversos referentes a taxas, licenças, multas, entre outros, incluindo os que eram anteriormente considerados no capítulo de impostos indiretos. A forma de cálculo das suas previsões utiliza exatamente os mesmos critérios das rubricas anteriores, ou seja, resulta das médias de cobranças passadas. Estas receitas incluem, entre diversas taxas associadas ao licenciamento urbano e a várias atividades económicas de competência municipal, a taxa relativa ao serviço de saneamento, que tem registado um crescimento assinalável face à progressiva atualização dos respetivos tarifários, e à alteração, referida anteriormente, operada no classificador das receitas, que implicou o aumento do tipo de tributos aqui registados. O total das previsões atinge cerca de 381 mil euros, representando, na sequência do que se referiu, um aumento na ordem dos 13% em relação ao orçamento de 2021.

Rendimentos da propriedade

As previsões das receitas relativas a rendimentos da propriedade registam, para 2022, uma redução na ordem dos 45%, situando-se em 2,409 milhões de euros. Atendendo a que se referem, na sua quase totalidade, a rendas ou outras contrapartidas contratualizadas com entidades concessionárias, relativas à rede de energia elétrica, à atividade termal e à exploração dos parques eólicos localizados no concelho, estas rubricas espelham o impacto da eliminação da dívida ao município por parte da empresa local Termalitur, assim como, da indefinição do licenciamento da sobrepotência anteriormente prevista nos parques eólicos no concelho. Este capítulo inclui também verbas de montantes inferiores respeitantes a dividendos de entidades participadas pelo município. Todavia, e apesar da redução verificada, este capítulo mantém uma importância preponderante na estrutura orçamental, quer pelos elevados montantes envolvidos, quer pela natureza corrente, periódica e regular.

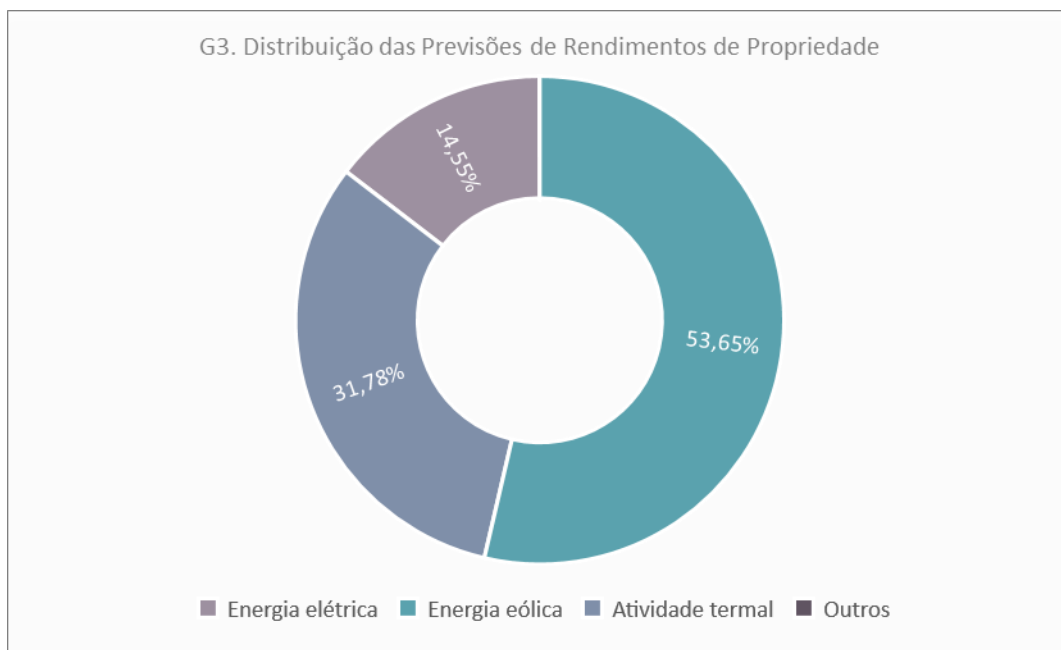

Transferências correntes

Incluem-se neste conjunto de receitas as transferências provenientes de entidades terceiras para financiamento da atividade corrente do município, com destaque para as transferências do Estado. O valor global das previsões totaliza 9,303 milhões de euro evidenciando uma ligeira diminuição em relação ao orçamento do exercício transato. Refira-se que as previsões deste capítulo mantiveram valores idênticos aos de 2021, por inexistir, à presente data, uma proposta de orçamento do Estado para 2022, com a discriminação dos valores destinados às autarquias locais, já que a proposta apresentada recentemente foi chumbada pela Assembleia da República.

Assim, com base nos valores disponíveis, confirma-se a importância do montante corrente do Fundo de Equilíbrio Financeiro para o orçamento, que soma 7,678 milhões de euros, representando cerca de 83% do total do capítulo. Nas transferências do Orçamento de Estado estão também incluídos os montantes relativos ao Fundo Social Municipal, destinado a financiar despesas decorrentes das transferências de competências na área da educação, e a participação no IRS dos sujeitos passivos residentes no concelho, determinada, para este ano, em 2%, justificando, neste caso específico, uma redução de cerca de 160 mil euros.

Q4. Previsão de Transferências Correntes do OE

Designação	Valor
Fundo de Equilíbrio Financeiro	7 678 130 €
Fundo Social Municipal	409 961 €
Participação fixa no IRS	176 914 €
Participação no IVA art. 26º da Lei nº 73/2013	91 257 €

Venda de bens e serviços correntes

As previsões relativas à venda de bens e serviços correntes totalizam 2,571 milhões de euros, resultantes de receitas relativas ao abastecimento domiciliário de água, à recolha e tratamento de resíduos sólidos urbanos, e a outras receitas de vários serviços prestados. As previsões que este capítulo engloba têm apresentado oscilações significativas ao longo dos anos, em resultado de variações ocorridas nas várias atividades geradoras das receitas aqui incluídas, que, para além das já referidas, integram os serviços culturais e desportivos, os cemitérios, os transportes, entre outros. O cálculo das previsões para as rubricas deste capítulo teve por base a regra utilizada também nos impostos e taxas e que dispõe que os valores previstos devem resultar das médias de cobrança dos últimos 24 meses, com exceção do valor das rendas a liquidar, que resulta diretamente dos contratos em vigor e, no caso especial dos edifícios da Escola Básica de S. Pedro do Sul, das estimativas decorrentes do processo que aguarda decisão judicial.

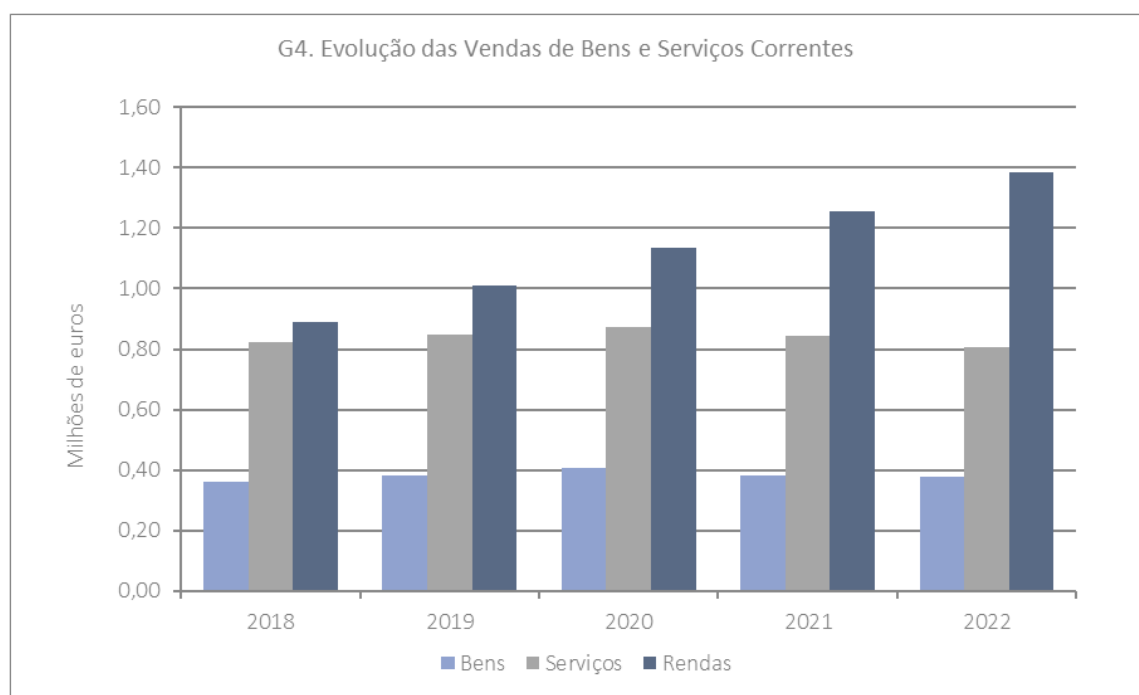

Outras receitas correntes

Estão aqui incluídas rubricas de caráter residual que não se incluem nos capítulos anteriores, atendendo à sua natureza diversa e pouco específica, para as quais se utilizou como critério de previsão, face à falta de outro mais adequado, o da média das cobranças dos últimos meses.

Venda de bens de investimento

Estas rubricas reúnem habitualmente previsões de vendas de imóveis e outros bens de investimento, de acordo com as orientações políticas para o património municipal. À semelhança de anos anteriores, as previsões para 2022 relativas a bens imóveis foram limitadas pelo artigo 124.º da Lei n.º 75-B/2020 (que aprovou o Orçamento de Estado para 2021), mantendo o princípio de que o valor a inscrever pelos municípios nos seus orçamentos para 2022 relativos a vendas de imóveis não pode ser superior à média aritmética simples das cobranças dos últimos 36 meses, à semelhança do que é imposto nas regras previsionais do POCAL para os impostos, taxas e tarifas (preços), mas com uma base de cálculo mais alargada.

Adequando esta regra aos objetivos da gestão municipal, para o presente capítulo foram efetuadas previsões para venda de imóveis destinados a captar investimento para o concelho, mais precisamente, os lotes do parque empresarial de Pindelo dos Milagres, cuja 2ª fase está em fase de execução, esperando-se que a procura seja equivalente à existente na 1ª fase. Assim, foi estimado um encaixe de perto de 58 mil euros num total de pouco mais de 15 mil euros. Para além destes valores, foram ainda incluídas, neste capítulo, receitas provenientes da venda de outros bens de investimento (para os quais não se aplica a regra mencionada anteriormente), na ordem dos 7 mil euros.

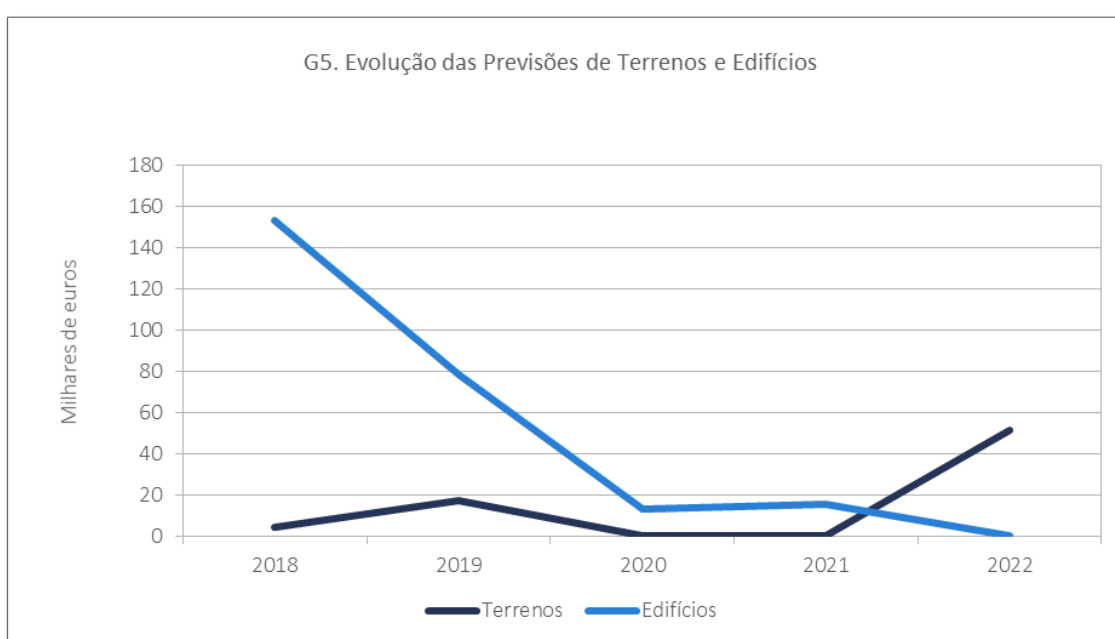

Transferências de capital

As previsões incluídas neste capítulo englobam a componente do Fundo de Equilíbrio Financeiro de natureza de capital, as receitas relativas a participações comunitárias destinadas ao financiamento de projetos de investimento desenvolvidos pelo município e outras participações obtidas de entidades terceiras para financiamento de projetos ou atividades da mesma natureza. No orçamento para 2022, tal como nos anteriores, destacam-se as previsões relativas a participações comunitárias para projetos de investimento, diretamente relacionadas com os projetos incluídos nas Grandes Opções do Plano, cujo montante atinge os 8,493 milhões de euros. Este valor, menor do que o previsto nos documentos previsionais dos últimos exercícios, resulta da execução final de diversos projetos de dimensão considerável cofinanciados pelo atual quadro comunitário de apoio, assim como da execução de vários alguns projetos com participação já aprovada.

Tal como já referido no capítulo das transferências correntes, o montante relativo ao Fundo de Equilíbrio Financeiro corresponde ao valor inscrito no Orçamento de Estado para 2021 (por se desconhecer a nova proposta para 2022), incluindo, desde o ano transato, as verbas relativas às variações previstas no art. 35.º da Lei n.º 73/2013, justificando, assim, a similitude de valores entre os anos, na ordem dos 1,757 milhões de euros. As restantes transferências, previstas em instrumentos de apoio estabelecidos com outras entidades, totalizam cerca de 1,335 milhões de euros.

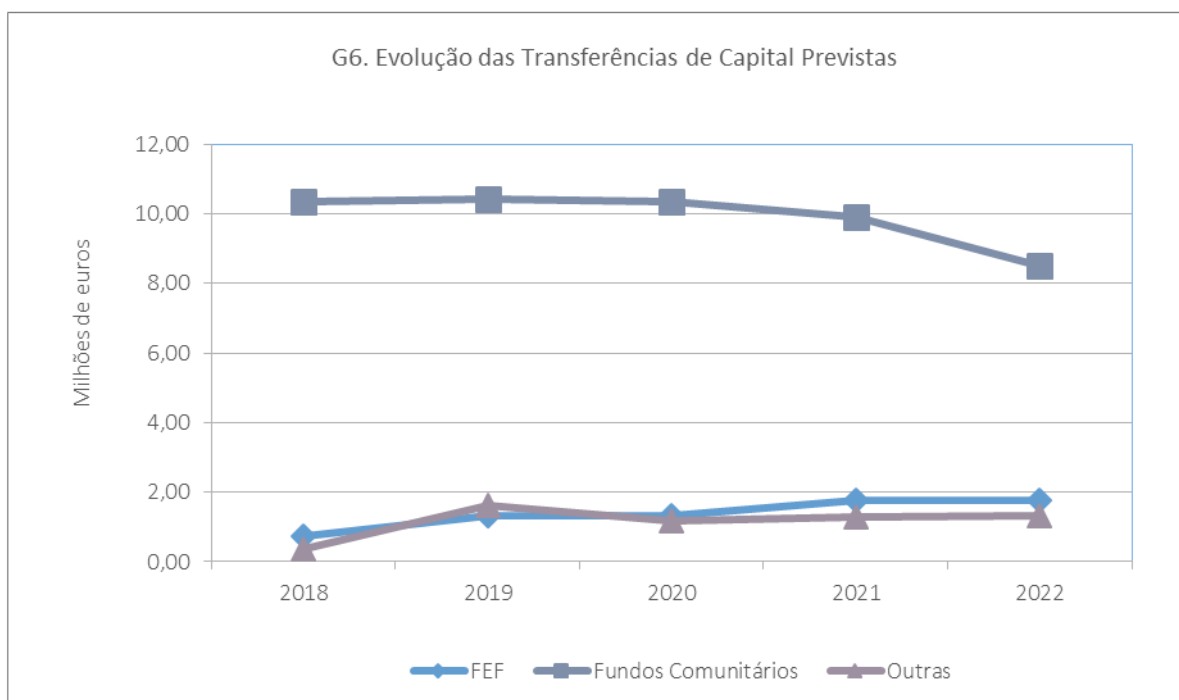

Ativos financeiros

Estão dotadas para 2022, com valores residuais, algumas rubricas deste capítulo para precaver eventual necessidade de cobrança de receitas desta natureza, relacionadas com a alienação de participações financeiras que se considerem desnecessárias ou com a reformulação do Fundo de Apoio Municipal.

Passivos financeiros

Nas contas de passivos financeiros foram registadas previsões relativas ao desembolso de verbas do empréstimo contratado no exercício anterior, destinado ao financiamento de investimentos no saneamento e na rede viária, cuja execução ainda decorre e transitará para 2022, estimando-se a utilização do remanescente no total de 935 mil euros.

Q5. Detalhe da Previsão de Passivos Financeiros

Financiamento	Valor (€)
Empréstimo MLP 2020 Saneamento e Rede Viária	934 530,00

Outras receitas de capital

Este capítulo engloba rubricas de carácter residual que não se incluem nos capítulos anteriores atendendo à sua natureza diversa e pouco específica, para as quais se utilizou uma reduzida dotação para precaver eventuais registos pontuais ao longo do exercício.

Reposições não abatidas nos pagamentos

São incluídos nestas rubricas habitualmente os valores já liquidados e ainda não recebidos relativos a regularizações efetuadas a despesas pagas em anos anteriores. Em 2022, as receitas liquidadas e não cobradas desta natureza somam perto de 14 mil euros.

2.2. DOTAÇÕES DA DESPESA

Despesas com o pessoal

A previsão de despesas com pessoal tem sempre como base a composição do mapa de pessoal da autarquia e, tal como definido nas regras previsionais do POCAL sobre esta matéria, inclui todas as importâncias relativas a remunerações, abonos e encargos sociais do pessoal com contrato de trabalho, em comissão de serviço ou em outra modalidade prevista na lei, bem como, as despesas relativas a concursos de admissão ou processos de mobilidade já previstos ou autorizados e que produzam os seus efeitos em 2022.

Estas previsões tiveram ainda em atenção as disposições constantes na legislação laboral com impacto nas remunerações, designadamente, as atualizações das remunerações, suplementos e abonos, bem como a possibilidade de ocorrerem alterações de posição remuneratória dos trabalhadores que reúnam as condições definidas. As dotações da despesa neste agrupamento totalizam 7,157 milhões de euros, registando um decréscimo em relação às previsões do orçamento do exercício anterior, em cerca de 3%, como consequência da diminuição dos recursos humanos por efeito de reformas ou mobilidades, e, bem assim, do apuramento criterioso das previsões e estimativas decorrentes do dinamismo específico dos serviços. Deve, contudo, sublinhar-se que, apesar da diminuição verificada nas dotações para 2022, este capítulo continua a ter um peso determinante na estrutura do orçamento, representando 24% do valor global da despesa.

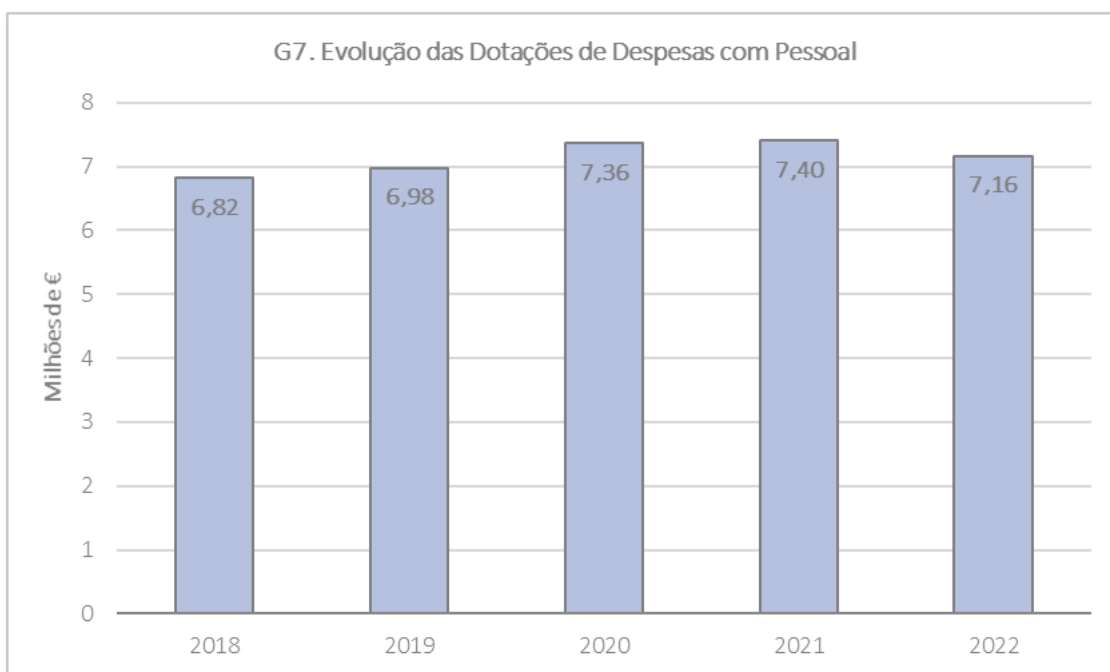

Aquisição de bens e serviços

As dotações da despesa relativas a aquisição de bens e serviços englobam um conjunto de previsões alargado que inclui todas as despesas necessárias para o funcionamento corrente dos serviços municipais relativas a consumos intermédios e outras aquisições de suporte à gestão do município e à execução dos investimentos. Face à sua importância e dimensão, sobre este tipo de despesas tem incidido uma grande parte das medidas de controlo e otimização de custos implementadas nos últimos exercícios que tem contribuído decisivamente para sustentabilidade financeira do município.

Estas previsões incluem, para além dos encargos assumidos e não pagos, todas as despesas associadas a contratos em vigor e novas necessidades de bens e serviços, totalizando cerca de 5,266 milhões de euros. O montante das dotações previstas para 2022 demonstra uma diminuição de cerca de 6% em relação aos valores do orçamento de 2021, em resultado de uma racionalização das contratações, de uma diminuição dos serviços associados a investimentos e de um maior escrutínio das necessidades da estrutura dos serviços municipais. O total global deste agrupamento distribui-se por aquisições de bens, no valor de 1,246 milhões de euros, e de serviços, na ordem dos 4,020 milhões de euros.

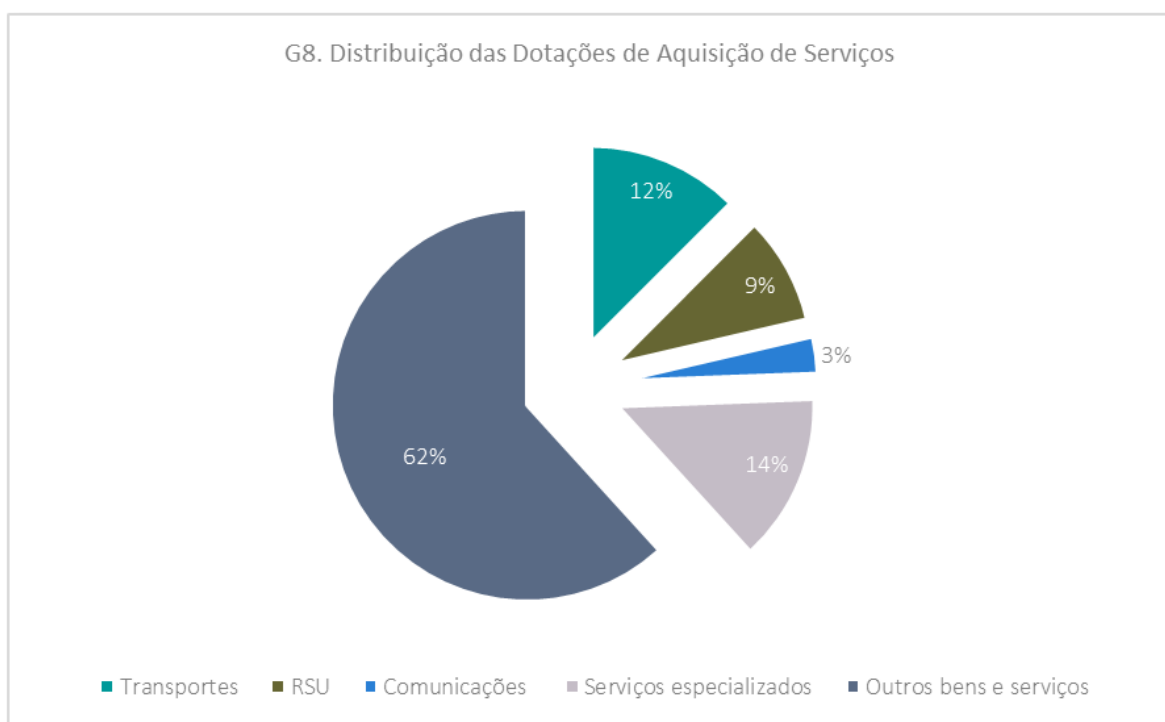

Juros e outros encargos

Estão incluídas neste agrupamento as despesas estimadas com juros e outros encargos da dívida municipal, designadamente, os juros dos empréstimos contratados e os juros de mora por

incumprimento dos prazos de pagamento estipulados, no total de cerca de 51 mil euros. Ainda que sem peso expressivo na estrutura, este valor é inferior às previsões realizadas em exercícios anteriores, devido à expectativa de manutenção da trajetória decrescente das taxas de juro de referência aplicáveis aos contratos, em especial, os decorrentes de linhas bonificadas.

A discriminação dos montantes dos juros associados aos empréstimos contratados consta no mapa dos encargos a satisfazer com os empréstimos de médio e longo prazos, em anexo ao orçamento. As previsões relativas aos restantes encargos financeiros têm em conta a média dos valores suportados nos últimos exercícios.

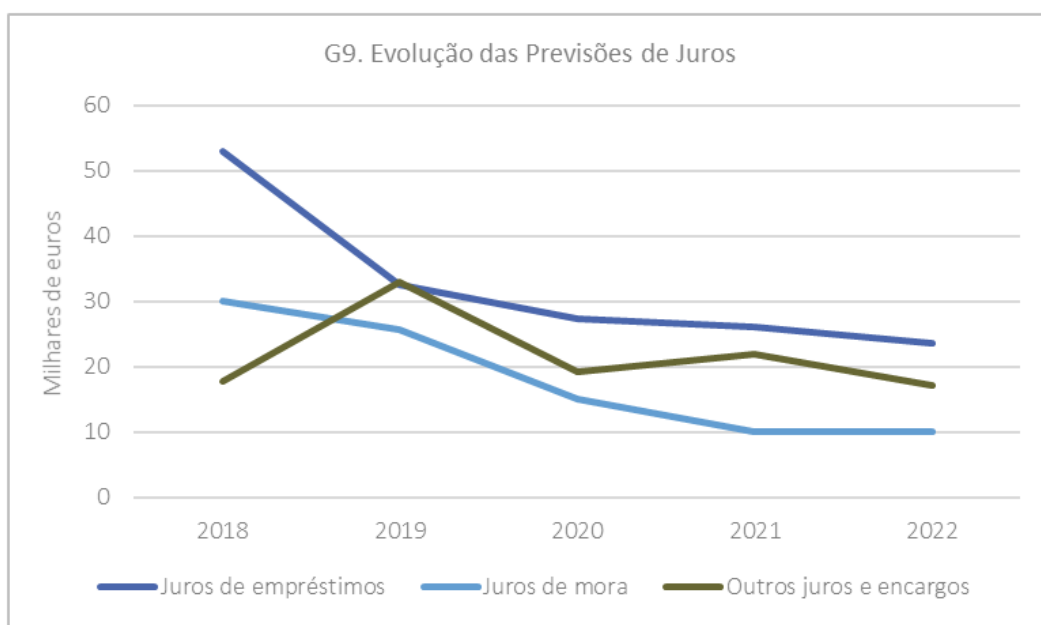

Transferências correntes

Os valores previstos para transferências correntes ascendem a 2,345 milhões de euros, destinados a apoiar ou compensar outras entidades, nomeadamente, as freguesias e associações diversas, por acordos ou parcerias estabelecidas com o município para o desenvolvimento de atividades de reconhecido interesse municipal nas áreas social, desportiva e recreativa, entre outras, e de acordo com os projetos incluídos no mapa das atividades mais relevantes. Incluem-se nestas contas também as transferências para a comunidade intermunicipal e para as associações de municípios que a autarquia integra, assim como para as empresas públicas municipais e privadas, de acordo com os respetivos regimes jurídicos e em cumprimento de deliberações dos órgãos municipais.

Q6. Transferências Correntes Previstas

Designação	2018	2019	2020	2021	2022
Empresa Municipal	400 000 €	25 000 €	15 800 €	519 300 €	8 660 €
Administração Local	364 550 €	367 850 €	1 065 910 €	1 041 450 €	1 227 550 €
Instituições Sem Fins Lucrat.	287 500 €	353 700 €	504 150 €	555 600 €	847 793 €
Famílias	176 922 €	216 183 €	168 000 €	179 720 €	245 700 €
Outras	102 200 €	30 200 €	14 700 €	21 300 €	15 700 €
Total	1 331 172 €	992 933 €	1 768 560 €	2 317 370 €	2 345 403 €

Os montantes inscritos para o ano de 2022 refletem um aumento em relação aos valores previstos no ano anterior, devido ao acréscimo da generalidade das rubricas aqui englobadas, com especial destaque para a transferência de recursos financeiros para as freguesias, no âmbito do processo de transferência de competências iniciado com a aprovação da Lei nº 50/2018, e, posteriormente, do Decreto-Lei nº 57/2019, assim como para a comunidade intermunicipal, na sequência das diversas parcerias e delegações de competências estabelecidas. Também as transferências para instituições sem fins lucrativos registam um aumento das dotações inscritas no orçamento, por força de um incremento relevante dos apoios a atribuir a entidades que desenvolvem atividades de mérito reconhecido e interesse público municipal indiscutível, nas diversas áreas, com destaque para o desporto, a cultura e ação social. No ano em apreço, não estão previstas, ao contrário do ano transato, valores relevantes para cobertura de resultados da empresa local Termalistur.

Subsídios

São incluídos no presente agrupamento os fluxos financeiros não reembolsáveis para as empresas locais, outras entidades participadas e famílias, com o objetivo de influenciar e compensar as condições de negócio dessas entidades ou a prossecução de atividades de interesse municipal. Apesar de não estarem previstos, em concreto, quaisquer subsídios desta natureza, inscrevem-se dotações de valores residuais em algumas rubricas como forma de possibilitar reforços decorrentes da dinâmica das relações entre as entidades participadas, com especial incidência na empresa local Termalistur, face à natureza do seu objeto social.

Outras despesas correntes

O presente agrupamento reúne rubricas de carácter residual, cujas despesas não podem ser incluídas em rubricas de outros agrupamentos, e incluem diversas situações relativas a impostos e taxas suportadas, reembolsos ou restituições, entre outras situações. O valor incluído no orçamento para

2022 é composto, na sua quase totalidade, por montantes destinados a suportar a taxa de gestão de resíduos.

Aquisição de bens de capital

Nas contas de aquisição de bens de capital estão reunidas todas as despesas relativas a investimentos executados pelo município, traduzidas na aquisição ou produção de bens duráveis ou destinados a aumentar a duração dos existentes. Por este motivo, inclui as dotações de projetos das diversas áreas de atuação municipal, alguns de dimensão significativa e dependentes de fontes de financiamento externas, verificando-se, por este motivo, variações consideráveis ao longo dos anos, quer nas dotações, quer nas fases de execução.

Para o exercício de 2022, tal como já sublinhado na análise à previsão da receita, está prevista a conclusão de diversos projetos iniciados em anos anteriores, que envolveram valores muito avultados para a dimensão do município. Estão ainda previstos novos investimentos, iniciados recentemente ou a iniciar nesse ano, que também envolvem linhas de financiamento comunitário e de outras entidades da administração central. Está assim previsto um montante de investimentos na ordem dos 13,906 milhões de euros, que, ainda assim, representa um decréscimo de cerca de 20% em relação aos valores inscritos nos documentos previsionais de 2021. A descrição dos projetos e ações que materializam o investimento municipal consta do Plano Plurianual de Investimentos (PPI), integrado nas Grande Opções do Plano, cujas despesas previstas são objeto de análise no ponto 2.5.

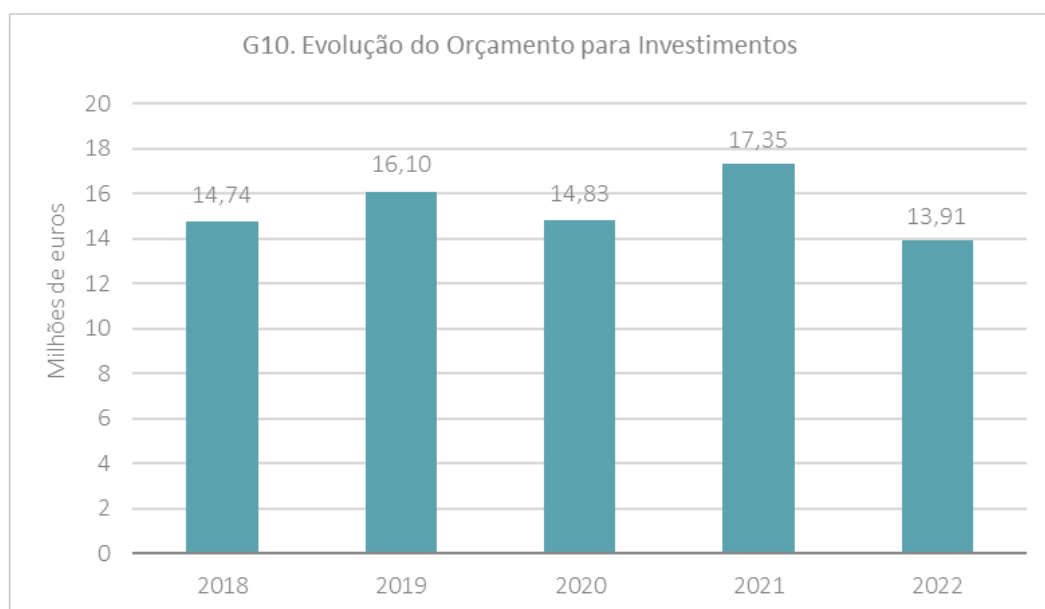

Transferências de capital

Tal como se referiu nas transferências correntes, os valores previstos para transferências de capital destinam-se a apoiar despesas de investimento de outras entidades, designadamente, das freguesias, das associações de municípios e das associações sem fins lucrativos, que se revestem de interesse público ou decorrem das próprias atribuições do município. As previsões para 2022 totalizam cerca de 541 mil euros, evidenciando um decréscimo de cerca de 20% em relação ao exercício anterior, devido à expectativa de conclusão de vários projetos apoiados pelo município e executados por entidades da administração local, designadamente, as freguesias, assim como, por associações sem fins lucrativos.

Q7. Transferências de Capital Previstas

Designação	2018	2019	2020	2021	2022
Administração Local	255 657 €	230 600 €	498 160 €	321 000 €	261 100 €
Instituições Sem Fins Lucrat.	240 000 €	150 000 €	295 000 €	351 500 €	273 659 €
Famílias	2 000 €	5 000 €	5 000 €	5 000 €	5 000 €
Outras	500 €	500 €	500 €	500 €	900 €
Total	498 157 €	386 100 €	798 660 €	678 000 €	540 659 €

Ativos financeiros

Conforme se tem verificado desde 2015, o agrupamento designado de ativos financeiros é composto, na sua quase totalidade, pela previsão dos montantes correspondentes à participação do município para a constituição do Fundo de Apoio Municipal, de acordo com o disposto na Lei n.º 53/2014, de 25 de agosto. Apesar de estar prevista a conclusão dos pagamentos relativos à participação naquele fundo para anos anteriores, foram prorrogados os pagamentos do exercício de 2020, como forma de compensar os municípios pelos esforços desenvolvidos na prevenção e combate à pandemia de COVID-19, sendo expectável a sua conclusão em 2022.

Passivos financeiros

Neste agrupamento económico reúnem-se as despesas relativas à amortização de empréstimos de curto e de médio e longo prazos contratados pela autarquia. Para o ano de 2022 estão previstas amortizações no valor total de 350 mil euros, representando um aumento destes encargos por força da amortização do empréstimo de médio e longo prazos contratado em 2020, uma vez que o respetivo período de carência termina no próximo exercício. Também não incluem amortizações de empréstimos de curto prazo, atendendo à sua inexistência nos últimos exercícios e à impossibilidade

legal de serem amortizados em ano diferente ao da sua contratação. Tal como já referido, a discriminação dos montantes das amortizações por empréstimo consta do mapa dos encargos a satisfazer com a liquidação de empréstimos de médio e longo prazos, que se apresenta em anexo ao orçamento.

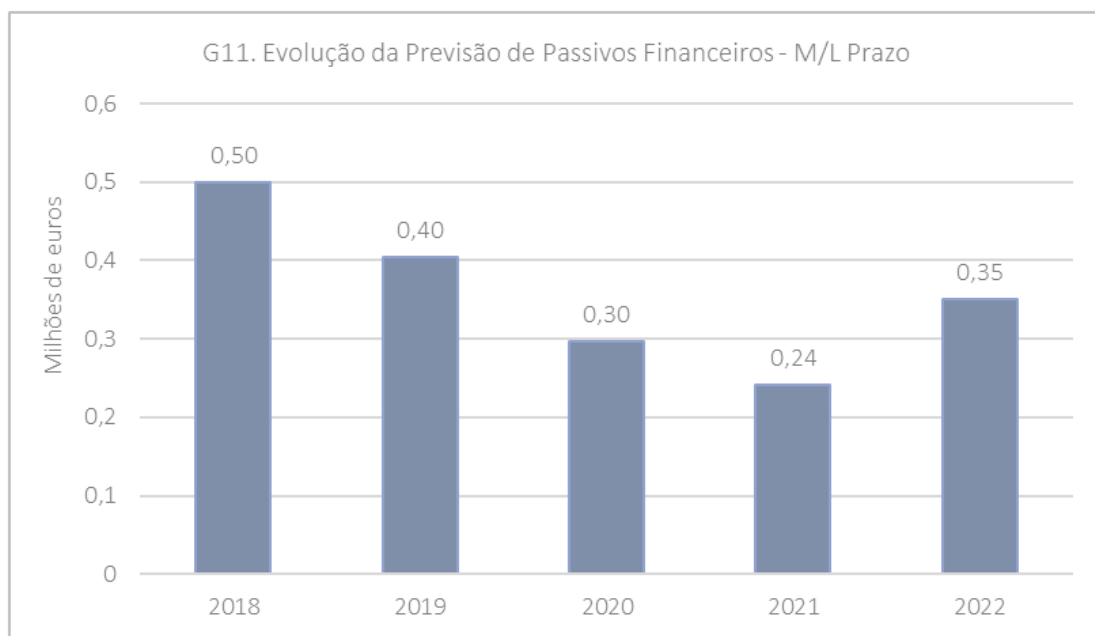

Outras despesas de capital

As despesas incluídas habitualmente neste agrupamento são de natureza residual e incluem encargos não enquadráveis nas restantes contas de capital, mantendo-se apenas uma dotação de valor reduzido para acontecimentos imprevistos que possam justificar a sua utilização.

2.3. GRANDES OPÇÕES DO PLANO

O mapa das Grandes Opções do Plano inclui todos os projetos e ações a realizar num horizonte plurianual, de acordo com as orientações estratégicas do órgão executivo, organizados por objetivos e programas. Este documento é composto pelo Plano Plurianual de Investimentos, que reúne todas as despesas orçamentais a realizar por investimentos, e pelo mapa das Atividades Mais Relevantes, onde constam despesas de outra natureza consideradas relevantes para a atividade municipal ou que complementam os investimentos.

Para o exercício de 2022, as dotações dos projetos inscritos neste documento totalizam 19,959 milhões de euros, dos quais cerca de 16,208 milhões de euros contam com financiamento definido e

têm impacto nas respetivas rubricas do orçamento, enquanto que 3,751 milhões de euros estão identificados com financiamento não definido e aguardam aprovação ou contratualização do financiamento que suportará a respetiva despesa. Como se trata de um documento plurianual de horizonte temporal móvel de seis anos, o seu valor global inclui os montantes já realizados em anos anteriores, bem como, as dotações previstas para anos seguintes, totalizando 37,810 milhões de euros. O valor total com financiamento definido para 2022 comporta também, para além dos valores de projetos a executar nesse ano, dotações suficientes para acomodar compromissos assumidos e não pagos no exercício anterior, independentemente da sua execução física.

Dos valores mencionados com dotação orçamental (inscrita com financiamento definido) para 2022, integram o Plano Plurianual de Investimentos cerca de 13,906 milhões de euros (incluídos no agrupamento 07 do orçamento da despesa), enquanto que, as Atividades Mais Relevantes englobam uma componente mais reduzida, na ordem de 2,302 milhões de euros, associados a despesas diversas (incluídas nos agrupamentos 02, 04 e 08 do orçamento da despesa).

Q8. Dotações das GOP por Objetivo e Programa

Designação	Financ. Definido	Peso
Promoção da Educação	4 311 868 €	26,60%
Ensino Pré-Escolar	242 964 €	1,50%
Ensino Básico	1 052 917 €	6,50%
Ensino Secundário	3 015 987 €	18,61%
Desenvolvimento Cultural e Desportivo	1 759 642 €	10,86%
Cultura	604 600 €	3,73%
Desporto e Tempos Livres	1 155 042 €	7,13%
Coesão Social e Cidadania	231 397 €	1,43%
Apoio Social à Habitação	20 000 €	0,12%
Ação Social Escolar	39 000 €	0,24%
Iniciativas Sociais Diversas	70 906 €	0,44%
Proteção Civil	21 000 €	0,13%
Saúde	80 491 €	0,50%
Valorização Territorial e Qualificação Urbana	7 462 732 €	46,04%
Urbanização	372 822 €	2,30%
Saneamento	1 421 661 €	8,77%
Abastecimento de Água	386 253 €	2,38%
Rede Viária e Sinalização	3 473 173 €	21,43%
Ambiente, Espaços Verdes e Jardins	1 808 823 €	11,16%
Dinamização da Economia Local e do Investimento	1 483 023 €	9,15%
Turismo e Termalismo	322 012 €	1,99%
Agricultura e Indústria	1 160 011 €	7,16%
Inovação e Economia Digital	1 000 €	0,01%
Organização e Modernização Administrativa	959 598 €	5,92%
Qualificação das Infraestruturas dos Serviços	306 100 €	1,89%
Administração Geral	653 498 €	4,03%
Total	16 208 260 €	100,00%

As dotações previstas nas Grandes Opções do Plano encontram-se distribuídas pelos objetivos e programas definidos para o próximo exercício, que correspondem à estrutura já utilizada em anos anteriores. Destes objetivos, evidencia-se o peso do objetivo Valorização Territorial e Qualificação Urbana, que concentra o maior volume de recursos financeiros destinados aos investimentos municipais, na ordem dos 7,463 milhões de euros, ou seja, cerca de 46% do valor total das previsões. O elevado peso deste objetivo advém da sua composição, já que engloba os programas de urbanização, saneamento, abastecimento de água, rede viária do concelho e ambiente, nos quais se concentram os projetos mais relevantes da atividade municipal.

Para a Promoção da Educação, estão dotados valores que assumem, neste ano, especial relevância, quer pelo seu valor, associado a relevantes investimentos nas infraestruturas escolares, quer pela sua importância na estratégia da gestão municipal, uma vez que alguns destes recursos destinam-se à melhoria das condições dos alunos do concelho, adaptando-as e tornando-as ideias para que estes percorram o seu percurso escolar de forma dignificante e totalmente apoiados. Para 2022 prevê-se uma afetação de 4,312 milhões de euros, na sua maioria, para destinado à requalificação da Escola Secundária de S. Pedro do Sul. Este objetivo inclui ainda investimentos consideráveis na reabilitação do Jardim de Infância e Escola Básica de Oliveira de Sul, para além de prever a finalização do projeto de recuperação do Jardim de Infância de Santa Cruz da Trapa. Inclui, ainda, montantes menos relevantes afetos a renovações de diversos equipamentos e a projetos de promoção do sucesso educativo.

O objetivo de Desenvolvimento Cultural e Desportivo engloba igualmente um montante de investimento bastante elevado no valor global das GOP, e em linha com o inscrito em 2021. Para o exercício de 2022, estão previstas despesas no valor de 1,760 milhões de euros, a que corresponde um peso de perto de 11% no total das despesas com financiamento definido. O montante da despesa prevista assume especial significado, já que, para além de englobar um amplo conjunto de projetos e ações associados à programação cultural e desportiva, alguns dos mais relevantes com participação comunitária, integra ainda valores destinados à execução direta de investimentos relevantes em infraestruturas desportivas no concelho, como é exemplo a renovação do relvado do Estádio da Pedreira, assim como o apoio a investimentos importantes a executar em parceria por entidades associativas locais.

Para o objetivo de Dinamização da Economia Local e do Investimento, que integra os programas de ação nas áreas do turismo, termalismo, agricultura e indústria, estão, tal como no ano anterior, previstos investimentos importantes para adinâmica económica local, uma vez que foram dotados projetos com financiamento comunitário, em fase de iniciação, como são exemplos a 2ª fase do Parque Empresarial de Pindelo dos Milagres e o novo Parque de Autocaravanismo, ou em fase de execução avançada, como a Central Intermodal e Transportes. Em conjunto, estes programas reúnem cerca de 1,483 milhões de euros em 2022, e representam cerca de 9% do valor total previsto.

O objetivo de Coesão Social e Cidadania reúne dotações mais reduzidas, sendo, contudo, igualmente relevantes na ação municipal, já que integra os programas de Apoio Social à Habitação, a Ação Social Escolar e Iniciativas Sociais Diversa. Estes programas, tal como os da área da educação, não podem ser avaliados apenas pelos recursos financeiros disponíveis, mas também pelo impacto que as suas medidas têm nas populações mais desfavorecidas. Em 2022 serão atribuídos cerca de 231 mil euros, que representam cerca de 1% do valor global das GOP. Refira-se que, neste objetivo, foram incluídos novo programas compostos por projetos destinados ao apoio aos agentes locais no âmbito da pandemia de COVID-19, e por investimentos da área da Saúde, que tem contado com forte apoio municipal e que será alvo de forte reforço, no âmbito do processo de descentralização de competências.

Por último, deve ainda referir-se que para a Organização e Modernização Administrativa, objetivo que reúne os diversos projetos e ações associadas a investimentos necessários para o funcionamento dos serviços em geral, estão destinadas dotações de valor semelhante às de anos transatos, totalizando 960 mil euros, distribuídos entre projetos de qualificação dos serviços e diversos investimentos municipais.

3. RESPONSABILIDADES CONTINGENTES

De acordo com o disposto na alínea a) do n.º 1 do art. 46.º da Lei n.º 73/2013, de 03 de setembro apresenta-se a identificação e descrição das responsabilidades contingentes do município:

Q7. Identificação das Responsabilidades Contingentes*

Identificação	Descrição	Valor Estimado
Proc 550/14.1BEVIS	Pagamento de danos patrimoniais e não patrimoniais na sequência do acidente de viação ocorrido na Rua António Correia Oliveira.	154 676,44
Proc 629/14.0BEVIS	Pagamento da franquia prevista no contrato de seguro de resp. extra contratual.	355 276,92
228/15.5BEVIS	Impugnação de Coima aplicada.	16 616,03
379/16.2 BEVIS	Anulação de regularizações de IVA a favor do Município.	136 999,58
194/17.6 BEVIS	Anulação de regularizações de IVA a favor do Município.	280 884,06
114/17.8 BEVIS	Reparação/indenização por danos em casa de habitação decorrentes da obras das "Variantes à Cidade".	226 159,00
CO 23017/2016	Contraordenação por incumprimento de comunicação dos valores paramétricos de controlo da água.	7 500,00
CO 927293870, 927293854, 927293862	Contraordenações aplicáveis a veículo e reboque da propriedade do município.	270,00
Proc 381/18.0 BEVIS	Condenação no pagamento de subsídio nocturno.	a apurar
Proc 539/18.1 BEVIS	Condenação na integração de trabalhador em escalão remuneratório superior aquando da transição para a nova LVCR.	a apurar
CO 778/19.8 EACBR	Coima por inexistência de dístico de proibido fumar no interior de autocarro.	2 500,00
Proc 5530/19.8 T8VIS	Acidente de trabalho	a apurar
Proc 410/21.0 BEVIS	Acidente de trabalho do funcionário Eng. Fernando Albuquerque	178 168,12
Proc 139/21	CO lançamento de águas residuais no aquífero natural	24 000,00

* Incluem responsabilidades que deram origem a provisões refletidas no balanço.

Órgão Executivo

Em de de

.....

Órgão Deliberativo

Em de de

.....



NORMAS DE EXECUÇÃO ORÇAMENTAL

EXERCÍCIO DE 2022

MUNICÍPIO DE S. PEDRO DO SUL



MUNICÍPIO DE S. PEDRO DO SUL

NORMAS DE EXECUÇÃO DO ORÇAMENTO MUNICIPAL PARA 2022

Capítulo I

Disposições iniciais

Artigo 1.º

Objeto

As presentes normas estabelecem as medidas e as disposições necessárias à execução do Orçamento do Município de S. Pedro do Sul para o exercício de 2022, garantindo o integral cumprimento das regras e princípios estabelecidos nos pontos 2.9., 3.3. e 8.3.1. do Plano Oficial de Contabilidade das Autarquias Locais (POCAL), aprovado pelo Decreto-Lei n.º 54-A/99, de 22 de fevereiro, bem como, das disposições do regime financeiro das autarquias locais, aprovado pela Lei n.º 73/2013, de 03 de setembro, e do disposto no Sistema de Normalização Contabilística para as Administrações Públicas (SNC_AP), aprovado pelo Decreto-Lei n.º 192/2015, de 11 de setembro, mais precisamente na NCP 26.

Artigo 2.º

Âmbito

O disposto no presente documento aplica-se a todos os serviços municipais que tenham responsabilidade na gestão e execução de atividades com impacto financeiro e orçamental.

Capítulo II

Execução Orçamental

Artigo 3.º

Enquadramento

1. Na execução dos documentos previsionais devem ser tidos sempre em conta os princípios da utilização racional das dotações aprovadas e da gestão eficiente da tesouraria. Segundo estes princípios, a assunção dos custos e das despesas deve ser justificada quanto à necessidade, utilidade e oportunidade.

MUNICÍPIO DE S. PEDRO DO SUL

2. A execução dos documentos previsionais deve respeitar o disposto nas Normas de Controlo Interno e em outras disposições internas de natureza financeira em vigor no ano de 2022.
3. Os serviços municipais são responsáveis pela gestão do conjunto de meios financeiros afetos às respetivas áreas de atividade e tomarão as medidas necessárias à sua otimização e rigorosa utilização, cumprindo as orientações emanadas pelos serviços pertencentes à Divisão Financeira e obedecendo às medidas de contenção de despesas e de gestão orçamental definidas pelo Executivo Municipal.

Artigo 4.º

Dotações orçamentais

1. O acompanhamento da adequação das previsões da receita e da utilização das dotações da despesa é efetuada pelos serviços da Divisão Financeira, sob orientação do executivo municipal.
2. Sempre que se considere necessário para o equilíbrio entre a execução da receita e despesa, podem ser estabelecidos limites e sublimites à utilização de dotações orçamentais, quer por valor, quer por período de tempo.
3. Na utilização inicial das dotações orçamentais da despesa, deve ser respeitada a seguinte ordem de prioridade:
 - a. Registo de todos os cabimentos e compromissos assumidos, realizados e não pagos em 2021;
 - b. Registo de todos os cabimentos e compromissos assumidos em 2021 não realizados, incluindo compromissos assumidos em anos anteriores de carácter plurianual;
 - c. Registo de novos cabimentos e compromissos para o exercício de 2022, de acordo o plano de execução orçamental definido ou proposto pelas diversas unidades orgânicas e validade pelo executivo municipal.

Artigo 5.º

Modificações aos documentos previsionais

1. O executivo municipal tomará as medidas necessárias à gestão rigorosa das receitas e despesas, reorientando, através dos mecanismos de alteração ou revisão, as dotações existentes de forma a permitir uma eficiente e equilibrada execução das atividades

MUNICÍPIO DE S. PEDRO DO SUL

municipais, no cumprimento estrito do disposto no ponto 8.3.1 do POCAL, na NCP 26 do SNC-AP, e no respeito pelas seguintes regras:

- a. As receitas consignadas não podem ser utilizadas para financiamento de despesas distintas das que constituem objeto da consignação;
 - b. Só podem efetuar-se anulações de dotações das despesas de capital com o objetivo de reforçar as dotações das despesas correntes se não inviabilizarem o cumprimento da regra do equilíbrio prevista na Lei nº 73/2013, de 03 de setembro.
2. Sempre que a necessidade de modificação orçamental resulte de desvios na execução de planos, projetos ou ações da responsabilidade das unidades orgânicas, compete à unidade orgânica responsável pelo desvio, propor reduções de dotações orçamentais adstritas à sua atividade, que possam compensar o reforço necessário.

Artigo 6.º

Liquidação e cobrança de receitas

1. Nenhuma receita poderá ser liquidada e arrecadada se não tiver sido objeto de inscrição na rubrica orçamental adequada podendo, no entanto, ser cobrada além dos valores inscritos.
2. A arrecadação de receitas deve ser efetuada com base na legislação aplicável e de acordo com os regulamentos municipais em vigor, respeitando integralmente os valores definidos nestes normativos.
3. No momento da liquidação da receita, os serviços emissores devem solicitar aos utentes e clientes todos os dados pessoais ou profissionais necessários à correta e completa emissão das faturas, guias de recebimento ou documentos equivalentes, devendo, sempre que possível, incluir a designação completa, o número de identificação fiscal e a morada.
4. Na emissão de documentos de receita, os serviços respetivos são responsáveis pelo registo da data limite de pagamento, de acordo com o estipulado nos regulamentos ou na legislação aplicável.
5. As receitas liquidadas e não cobradas até 31 de dezembro devem ser contabilizadas pelas correspondentes rubricas do orçamento do ano em que a cobrança se efetuar.
6. Sempre que as receitas forem cobradas por serviços municipais externos à tesouraria, os valores devem ser entregues ao tesoureiro, no próprio dia da cobrança, até à hora definida para encerramento das operações, depois de conferidos pelo responsável pela

MUNICÍPIO DE S. PEDRO DO SUL

cobrança e pelo tesoureiro em conjunto e depois de emitidos os documentos de receita respetivos.

7. Excecionalmente, quando a cobrança se processe por serviços externos, a entrega dos valores poderá processar-se no dia útil imediato ao da cobrança, desde que previamente autorizada.

Artigo 7.º

Anulação, estorno e restituição de receitas

1. As anulações de receitas municipais só podem ocorrer nas seguintes situações:
 - a. Por duplicação ou lapso no cálculo do valor a cobrar, após autorização do membro do executivo municipal com competência na área financeira, concedida com base em informação do serviço responsável, que deve incluir a fundamentação e justificação do motivo da anulação;
 - b. Por prescrição ou incobrabilidade dos respetivos valores, após deliberação da Câmara Municipal tomada com base em informação dos serviços responsáveis que descrevam as medidas adotadas para promover a cobrança, acompanhada de parecer dos serviços jurídicos.
2. Os estornos e as restituições devem ser efetuados mediante informação do serviço responsável, na qual se deve apresentar a devida fundamentação, e autorizadas pelo membro do executivo municipal com competência na área financeira, no dia em que se verifique a sua ocorrência ou no mais breve prazo possível.

Artigo 8.º

Realização de despesas

1. Na execução do orçamento da despesa, devem ser respeitados os princípios e regras definidos no POCAL que ainda permanecem em vigor, as disposições do SNC-AP e da Lei nº 8/2012, de 21 de fevereiro (Lei dos Compromissos e dos Pagamentos em Atraso), caso seja aplicável, nomeadamente:
 - a. As despesas só podem ser cabimentadas, comprometidas, autorizadas e pagas, se para além de serem legais, estiverem inscritas no orçamento e no plano plurianual de investimentos, no caso dos investimentos, com dotação igual ou superior ao cabimento e compromisso, respetivamente;
 - b. As dotações orçamentais da despesa constituem o limite máximo a utilizar na sua realização;

MUNICÍPIO DE S. PEDRO DO SUL

- c. A assunção de compromissos da despesa só deve ser possível até ao limite do valor dos fundos disponíveis, verificando-se também o cumprimento das restantes regras aplicáveis, caso o município não se encontre fora do âmbito de aplicação da mencionada Lei dos Compromissos;
 - d. As ordens de pagamento da despesa caducam a 31 de dezembro, devendo o pagamento dos encargos regularmente assumidos e não pagos até essa data ser processados por conta das verbas adequadas do orçamento do ano seguinte.
 2. A autorização para a realização de despesas será concedida pela entidade com competência própria ou delegada para o efeito, exarada sobre requisição interna ou documento equivalente, previamente cabimentada, que também apreciará a adequação às regras e princípios a aplicar na realização das despesas.
 3. Os procedimentos relativos à realização de despesas, designadamente, o registo contabilístico, conferência, confirmação e pagamento, devem processar-se de acordo com o definido na norma de controlo interno, atendendo ainda às seguintes regras específicas:
 - a. A confirmação das faturas ou outros documentos de despesa pelos serviços requisitantes deve efetuar-se no prazo máximo de 5 dias úteis;
 - b. Caso os serviços requisitantes necessitem de efetuar diligências para garantir a confirmação dos documentos de despesa que ultrapassem o prazo referido anteriormente, devem informar a Secção de Contabilidade desse facto e do prazo previsível para a conclusão das mesmas;
 - c. Nenhum serviço está autorizado a proceder à confirmação de faturas ou documentos equivalentes, relativos a bens que não receberam diretamente ou a serviços que não foram prestados sob o seu acompanhamento;
 - d. Sempre que seja necessário proceder a um pagamento no ato do fornecimento/prestação de bens ou serviços e fora das instalações dos serviços municipais, o processo de despesa e pagamento deve ser suportado em fatura, fatura pró-forma ou orçamento, devendo o documento legalmente admissível ser anexado ao processo até ao dia útil imediatamente seguinte, com exceção das transferências e subsídios ou pagamentos decorrentes de disposições legais, no âmbito dos quais, a despesa se suportará em informação interna, despacho ou deliberação ou diploma legal.

MUNICÍPIO DE S. PEDRO DO SUL

4. A gestão das disponibilidades é efetuada exclusivamente pelo Presidente da Câmara Municipal ou pelo Vereador com competências na área financeira, a quem compete o planeamento dos pagamentos, de acordo com o efetivo recebimento das receitas.

Artigo 9.º

Fundos de manei

1. O montante máximo de fundos de manei a atribuir em 2022, desagregado por classificação orçamental, é aprovado pela Câmara Municipal, nos termos do regulamento próprio.
2. O fundo de manei deve ser utilizado para os fins que justificam a sua constituição, tendo em conta as respetivas classificações económicas, devendo todas as despesas ser confirmadas e justificadas.
3. Quando as despesas a suportar por fundo de manei respeitem a alimentação, devem os titulares do fundo de manei identificar, no documento de despesa, os participantes, caso sejam trabalhadores municipais, bem como, o motivo justificativo da despesa.

Artigo 10.º

Repartição de encargos por ano económico

Em cumprimento do disposto no art. 22.º do Decreto-Lei n.º 197/99, de 08 de junho, e com o objetivo de mais ágeis e céleres os processos de despesa com encargos orçamentais diferidos, considera-se previamente autorizada a abertura de procedimentos de despesa que deem lugar a encargos orçamentais em mais de um ano económico ou em ano que não seja o da sua realização, quando impliquem a reformulação dos valores inscritos no Plano Plurianual de Investimentos, desde que esta reformulação se cinja à redistribuição dos montantes por ano económico e não implique um aumento do valor total da despesa de cada projeto/ação.

Artigo 11.º

Autorização de compromissos plurianuais

1. Para os efeitos previstos na alínea c) do n.º 1 do art. 6.º da Lei n.º 8/2012, de 21 de Fevereiro, na atual redação, e de acordo com a possibilidade conferida pelo art. 12.º do Decreto-Lei n.º 127/2012, de 21 de junho, considera-se autorizada pela Assembleia Municipal, prévia e genericamente, a assunção de compromissos plurianuais no exercício de 2022, nos casos em que os mesmos resultem de atividades, projetos ou ações

MUNICÍPIO DE S. PEDRO DO SUL

- constantes do Plano Plurianual de Investimentos ou das Grandes Opções do Plano, em conformidade com as projeções plurianuais aí previstas.
2. A autorização referida no número anterior aplica-se igualmente à reprogramação de compromissos resultantes de atividades, projetos ou ações constantes das Grandes Opções do Plano, desde que não implique o aumento de despesa.
 3. A presente autorização não prejudica a delegação de competências no Presidente da Câmara Municipal, efetuada pela Assembleia Municipal ao abrigo do disposto no n.º 3 do art. 6.º da Lei n.º 8/2012.
 4. O disposto nos números anteriores aplica-se apenas no caso do município não se encontrar excluído do âmbito de aplicação da Lei n.º 8/2012, de 21 de fevereiro, e do Decreto -Lei n.º 127/2012, de 21 de junho, ambos na sua redação atual, de acordo com as normas em vigor para o exercício de 2022.

Artigo 12.º

Contratação pública

1. Na proposta de abertura de processos de contratação pública, os serviços devem indicar, sempre que possível, a rubrica das GOP correspondente e o valor previsto indicado aquando da elaboração dos documentos previsionais, assim como, eventuais receitas previstas ou contratualizadas que financiem a despesa proposta.
2. Sempre que os serviços requisitantes proponham a abertura de processo de contratação de despesas não incluídas nos documentos previsionais, devem apresentar justificação da imprevisibilidade e propor diminuições/anulações de outras rubricas da sua responsabilidade, que possibilitem a realização de modificação orçamental.
3. Os serviços que acompanham a execução de contratos (bens e serviços, empreitadas, etc.) devem comunicar à Divisão Financeira, logo que possível, as reprogramações aprovadas e os desvios verificados em relação às despesas registadas no orçamento em vigor, bem como, nas previsões de despesa para os anos seguintes, quando aplicável.
4. Sempre que as reprogramações referidas no ponto anterior impliquem a autorização dos órgãos municipais, nomeadamente por incluírem encargos plurianuais, as mesmas não devem produzir efeitos sem que essa autorização seja concedida e os serviços financeiros comuniquem a adequação dos procedimentos orçamentais às alterações verificadas.
5. São automaticamente anulados todos procedimentos prévios orçamentais, incluindo os compromissos, relativos a processos de contratação simples e correntes, desenvolvidos

MUNICÍPIO DE S. PEDRO DO SUL

ao abrigo do procedimento por ajuste direto no regime simplificado, caso não se verifique a realização da respetiva despesa decorridos 6 meses após o fim do prazo de execução ou fornecimento estabelecido.

Artigo 13.º

Gestão de stock de bens para obras municipais

1. O stock de bens deve ser um recurso de gestão a utilizar apenas no estritamente necessário à execução de obras por administração direta municipal.
2. Durante o exercício de 2022 e como medida para evitar a acumulação de stocks permanentes, deve promover-se a aquisição de matérias-primas e materiais para investimentos municipais através da celebração de contratos de fornecimento contínuo, sem armazenagem no município, ou com períodos de armazenagem muito reduzidos.
3. Só podem ser requisitados ao armazém bens cujo destino sejam obras executadas por administração direta municipal com folha de obra criada e devidamente autorizada ou, na sua falta, com autorização expressa do Presidente da Câmara Municipal e indicação clara do seu destino.

Artigo 14.º

Contabilidade analítica

1. Os procedimentos e os documentos de suporte necessários ao funcionamento do sistema de contabilidade analítica, constam da Norma de Controlo Interno.
2. Para o exercício de 2022, o plano de bens e serviços utilizado para apuramento dos custos e proveitos da atividade municipal deve contemplar a desagregação dos investimentos executados por recurso a administração direta, incluindo a sua manutenção, de acordo com as folhas de obra criadas pela divisão de obras municipais.
3. Para cumprimento do referido no número anterior, a mencionada unidade orgânica informa previamente a Divisão Financeira da abertura de folhas de obra, bem como, de todos os elementos que as compõem.

Capítulo III

Disposições finais

Artigo 15.º



MUNICÍPIO DE S. PEDRO DO SUL

Empresas locais

Os princípios e regras estabelecidos no presente documento, sempre que aplicáveis, podem vincular as empresas locais em observância dos poderes de tutela e superintendência.

Artigo 16.º

Dúvidas na execução orçamental

As dúvidas suscitadas na execução dos documentos previsionais e na aplicação das presentes normas serão esclarecidas por despacho do Presidente da Câmara Municipal ou do Vereador com competências na área financeira.

Artigo 17.º

Vigência

As presentes normas produzem efeitos enquanto estiverem em vigor os documentos previsionais aprovados para o exercício de 2022.



ORÇAMENTO E PLANO ORÇAMENTAL PLURIANUAL

EXERCÍCIO DE 2022

MUNICÍPIO DE S. PEDRO DO SUL

Município de São Pedro do Sul

RESUMO DO ORÇAMENTO PARA O ANO 2022

Receitas	Montante (€)		Despesas	Montante (€)	
Correntes	17 139 657		Correntes	14 921 916	
Capital	11 665 016		Capital	14 447 949	
Total:		28 804 673	Total:		29 369 865
Efetivas	28 804 673		Efetivas	29 369 865	
Não efetivas.....	934 570		Não efetivas.....	369 378	
Total:		29 739 243	Total:		29 739 243
Serviços Municipalizados		0	Serviços Municipalizados		0
Total Geral:		29 739 243	Total Geral:		29 739 243

ORGÃO EXECUTIVO

Em de de

.....

ORGÃO DELIBERATIVO

Em de de

.....

Município de São Pedro do Sul
Orçamento e Plano Orçamental Plurianual

Euros

Rubrica	Designação	2022			Plano Orçamental Plurianual			
		Periodos anteriores	Periodo	Soma	2023	2024	2025	2026
Receita corrente								
R01	Receita Fiscal							
R011	Impostos diretos		2 399 425	2 399 425	2 435 799	2 424 205	2 305 516	2 335 175
R012	Impostos indiretos	1 113		1 113				
R02	Contribuições para sistemas de proteção social e subsistemas de saúde							
R03	Taxas, multas e outras penalidades	48 175	332 780	380 955	385 062	338 707	342 517	346 452
R04	Rendimentos de propriedade	16 406	2 393 037	2 409 443	1 760 761	1 547 654	1 563 695	1 580 000
R05	Transferências e subsídios correntes							
R051	Transferências correntes							
R0511	Administrações Públicas							
R05111	Administração Central - Estado Português		9 075 734	9 075 734	8 549 513	7 122 109	7 289 132	7 349 873
R05112	Administração Central - Outras entidades		129 380	129 380	125 922	106 644	103 832	101 117
R05113	Segurança Social		10	10	10	10	10	10
R05114	Administração Regional							
R05115	Administração Local		93 724	93 724	93 724	81 540	93 724	81 540
R0512	Exterior - U E							
R0513	Outras		4 379	4 379	5 580	4 858	4 858	4 858
R052	Subsídios correntes							
R06	Venda de bens e serviços	100 837	2 469 741	2 570 578	1 216 686	1 079 146	1 101 013	1 124 188
R07	Outras receitas correntes	23 843	51 073	74 916	72 704	61 441	59 726	58 105
Receita de capital								
R08	Venda de bens de investimento	4 958	52 815	57 773	45 002	30 838	18 339	18 339
R09	Transferências e subsídios de capital							
R091	Transferências de capital							
R0911	Administrações Públicas							
R09111	Administração Central - Estado Português	2 559	10 578 514	10 581 073	4 085 127	1 346 324	1 357 228	1 384 447
R09112	Administração Central - Outras entidades		1 002 376	1 002 376	1 006 774	437 952	446 691	455 625
R09113	Segurança Social		10	10	10	10	10	10
R09114	Administração Regional							
R09115	Administração Local		1 500	1 500	1 125	734	10	10
R0912	Exterior - U E							
R0913	Outras		60	60	60	60	60	60
R092	Subsídios de capital							
R10	Outras receitas de capital	8 187	500	8 687	500	500	500	500
R11	Reposições não abatidas aos pagamentos	13 287	250	13 537	250	239	300	325
Receita efetiva [1]		219 365	28 585 308	28 804 673	19 784 609	14 582 971	14 687 161	14 840 634
Receita não efetiva [2]								
R12	Receita com ativos financeiros		40	40	40	40	40	40
R13	Receita com passivos financeiros		934 530	934 530	10	10	10	10
R14	Saldo da gerência anterior - operações orçamentais							
Receita total [3] = [1]+[2]		219 365	29 519 878	29 739 243	19 784 659	14 583 021	14 687 211	14 840 684

Município de São Pedro do Sul
Orçamento e Plano Orçamental Plurianual

Euros

Rubrica	Designação	2022			Plano Orçamental Plurianual			
		Periodos anteriores	Periodo	Soma	2023	2024	2025	2026
Despesa corrente								
D01	Despesas com o pessoal							
D011	Remunerações Certas e Permanentes	64 115	5 389 601	5 453 716	5 495 036	5 564 572	5 656 128	5 749 495
D012	Abonos Variáveis ou Eventuais	2 037	118 763	120 800	120 979	121 160	121 343	121 528
D013	Segurança Social	125 462	1 456 789	1 582 251	1 590 907	1 599 747	1 608 779	1 618 005
D02	Aquisição de bens e serviços	2 365 161	2 900 354	5 265 515	5 141 129	4 825 620	4 817 398	4 856 921
D03	Juros e outros encargos	7 621	43 210	50 831	50 598	53 131	52 534	51 966
D04	Transferências e subsídios correntes							
D041	Transferências correntes							
D0411	Administrações Públicas							
D04111	Administração Central - Estado Português	3 192	6 808	10 000	10 050	10 100	10 151	10 202
D04112	Administração Central - Outras entidades		100	100	100	100	100	100
D04113	Segurança Social		100	100	100	100	100	100
D04114	Administração Regional							
D04115	Administração Local	431 402	796 148	1 227 550	1 099 150	1 104 138	1 109 234	1 114 441
D0412	Entidades do setor não lucrativo	303 359	544 434	847 793	497 757	369 777	380 870	392 296
D0413	Famílias	53 715	191 985	245 700	162 442	146 743	146 103	145 520
D0414	Outras	7 660	6 500	14 160	600	600	600	600
D042	Subsídios correntes		300	300	300	300	300	300
D05	Outras despesas correntes	27 330	75 770	103 100	103 012	102 924	102 837	102 750
Despesa de capital								
D06	Aquisição de bens de capital	9 489 434	4 416 756	13 906 190	4 865 022			
D07	Transferência e subsídios de capital							
D071	Transferências de capital							
D0711	Administrações Públicas							
D07111	Administração Central - Estado Português		100	100	100	100	100	100
D07112	Administração Central - Outras entidades		100	100	100	100	100	100
D07113	Segurança Social		100	100	100	100	100	100
D07114	Administração Regional							
D07115	Administração Local	214 832	46 268	261 100	233 430	238 912	246 051	251 851
D0712	Entidades do setor não lucrativo	20 000	253 659	273 659	67 265	67 938	68 617	69 303
D0713	Famílias		5 000	5 000	5 000	5 000	5 000	5 000
D0714	Outras		600	600	600	600	600	600
D072	Subsídios de capital							
D08	Outras despesas de capital		1 100	1 100	1 100	1 100	1 100	1 100
Despesa efetiva [4]		13 115 320	16 254 545	29 369 865	19 444 877	14 212 862	14 328 145	14 492 378
Despesa não efetiva [5]								
D09	Despesa com ativos financeiros	19 168	332	19 500	400	400	400	400
D10	Despesa com passivos financeiros	58 542	291 336	349 878	339 382	369 759	358 666	347 906
Despesa total [6] = [4]+[5]		13 193 030	16 546 213	29 739 243	19 784 659	14 583 021	14 687 211	14 840 684
Saldo Total [3]-[6]		-12 973 665	12 973 665					
Saldo Global [1]-[4]		-12 895 955	12 330 763	-565 192	339 732	370 109	359 016	348 256
	Despesa primária	13 107 699	16 211 335	29 319 034	19 394 279	14 159 731	14 275 611	14 440 412
	Saldo corrente	-3 200 680	5 418 421	2 217 741	373 601	-1 132 698	-1 142 454	-1 182 906
	Saldo de capital	-9 708 562	6 912 092	-2 796 470	-34 119	1 502 568	1 501 170	1 530 837
	Saldo primário	-12 888 334	12 373 973	-514 361	390 330	423 240	411 550	400 222

ORGÃO EXECUTIVO

Em de de

.....

ORGÃO DELIBERATIVO

Em de de

.....



ORÇAMENTO PARA 2022

Completo por classificação económica

MUNICÍPIO DE S. PEDRO DO SUL

Município de São Pedro do Sul

ORÇAMENTO PARA O ANO 2022 - Receita

Código	Designação	Montante
Class. Económica		€
01	Impostos directos	
0102	Outros	
010202	Imposto municipal sobre imóveis	1 330 447
010203	Imposto único de circulação	354 147
010204	Imposto municipal sobre transm. onerosas imóveis	337 146
010205	Derrama	377 675
010299	Impostos directos diversos	10
	Total do Capítulo Económico 01:	2 399 425
02	Impostos indirectos	
0202	Outros	
020206	Impostos indirectos específicos das autarq.localis	
02020602	Loteamentos e obras	7
02020603	Ocupação da via pública	162
02020605	Publicidade	601
02020606	Saneamento	51
02020699	Outros	
0202069999	Outros	292
	Total do Capítulo Económico 02:	1 113
04	Taxas, multas e outras penalidades	
0401	Taxas	
040123	Taxas específicas das autarquias locais	
04012301	Mercados e feiras	9 074
04012302	Loteamentos e obras	86 033
04012303	Ocupação da via pública	6 085
04012304	Animais	10
04012305	Caça e pesca	10
04012306	Saneamento	
0401230601	Ligação	10
0401230602	Conservação	188 708
04012307	Arrendamento urbano	10
04012308	Taxa municipal de direitos de passagem	3 800
04012399	Outras	
0401239901	Taxa de depósito da ficha técnica da habitação	10
0401239902	Taxa pela emissão do certificado de registo	10
0401239906	Publicidade	10

Município de São Pedro do Sul

ORÇAMENTO PARA O ANO 2022 - Receita

Código	Designação	Montante
Class. Económica		€
0401239907	Utilização da rede viária municipal	10
0401239909	Cemitérios	33 965
0401239999	Outras	2 620
0402	Multas e outras penalidades	
040201	Juros de mora	8 610
040202	Juros compensatórios	1 646
040204	Coimas e penalidades por contra-ordenações	2 757
040299	Multas e penalidades diversas	37 577
	Total do Capítulo Económico 04:	380 955
05	Rendimentos da propriedade	
0502	Juros-Sociedades financeiras	
050201	Bancos e outras instituições financeiras	10
0503	Juros-Administrações Públicas	
050301	Administração central-Estado	10
050304	Administração local-Continente	10
0505	Juros-Famílias	10
0507	Dividend.partic.lucros socied.quase-soc.nãofinanc.	
050703	Empresas privadas	10
050799	Outras	147
0509	Participações nos lucros de administ. públicas	
050999	Outras	10
0510	Rendas	
051099	Outros	
05109901	Rede de energia eléctrica	639 340
05109902	Parques eólicos	1 638 627
05109903	Actividade termal	131 249
05109999	Outros	10
0511	Activos incorpóreos	10
	Total do Capítulo Económico 05:	2 409 443
06	Transferências correntes	
0601	Sociedades e quase-sociedades não financeiras	
060101	Públicas	
06010102	Empresas públicas municipais e intermunicipais	10
06010199	Outras	275
060102	Privadas	275

Município de São Pedro do Sul

ORÇAMENTO PARA O ANO 2022 - Receita

Código	Designação	Montante
Class. Económica		€
0602	Sociedades financeiras	
060201	Bancos e outras instituições financeiras	10
0603	Administração central	
060301	Estado	
06030101	Fundo de Equilíbrio Financeiro	7 678 130
06030102	Fundo Social Municipal	409 961
06030103	Participação fixa no IRS	176 914
06030106	Transferências de Competências - Lei n.º 50/2018	10 000
06030107	Participação no IVA-art. 26º-A da Lei n.º 73/2013	91 257
06030199	Outras	148 055
060306	Estado-Particip.comunit.projectos co-financiados	561 417
060307	Serviços e fundos autónomos	
06030701	Transferências de Competências - Lei n.º 50/2018	1 332
06030799	Outras	128 038
060309	Serv.fund.autón.-Subsist.prot.famíl.polít.act.EFP	10
0605	Administração local	
060501	Continente	
06050101	Municípios	93 724
0606	Segurança social	
060601	Sistemas de solidariedade e segurança social	10
0607	Instituições sem fins lucrativos	
060701	Instituições sem fins lucrativos	3 799
0608	Famílias	
060801	Famílias	10
	Total do Capítulo Económico 06:	9 303 227
07	Venda de bens e serviços correntes	
0701	Venda de bens	
070101	Material de escritório	10
070102	Livros e documentação técnica	10
070103	Publicações e impressos	10
070110	Desperdícios, resíduos e refugos	
07011099	Outros	10
070111	Produtos acabados e intermédios	
07011102	Água	379 424
070199	Outros	10

Município de São Pedro do Sul

ORÇAMENTO PARA O ANO 2022 - Receita

Código	Designação	Montante
Class. Económica		€
0702	Serviços	
070201	Aluguer de espaços e equipamentos	10 000
070203	Vistorias e ensaios	10
070206	Reparações	10
070208	Serv.sociais,recreativos,culturais e de desporto	
07020801	Serviços sociais	
0702080101	Universidade Sénior	8 200
0702080199	Outros	10
07020802	Serviços recreativos	
0702080299	Outros	10
07020803	Serviços culturais	
0702080302	Cine-Teatro	1 500
0702080399	Outros	10
07020804	Serviços desportivos	9 271
070209	Serviços específicos das autarquias	
07020901	Saneamento	10
07020902	Resíduos sólidos	297 111
07020903	Transportes colectivos de pessoas e mercadorias	
0702090302	Transportes escolares	31 055
0702090303	Transporte de pessoas e mercadorias	15 000
0702090399	Outros	10
07020904	Trabalhos por conta de particulares	25 417
07020905	Cemitérios	3 783
07020906	Mercados e feiras	10
07020907	Parques de estacionamento	10
07020999	Outros	310 186
070299	Outros	
07029902	Encargos de cobrança de receitas	10
07029999	Outros	95 700
0703	Rendas	
070301	Habitacões	10
070302	Edifícios	1 376 180
070399	Outras	7 591
	Total do Capítulo Económico 07:	2 570 578

08 Outras receitas correntes

Município de São Pedro do Sul

ORÇAMENTO PARA O ANO 2022 - Receita

Código	Designação	Montante
Class. Económica		€
0801	Outras	
080199	Outras	
08019901	Indemniz.por deterior,roubo extravio bens patrim.	50 501
08019902	Indem.estrag.prov.outrém viat.outr.equip.aut.local	10
08019903	IVA reembolsado	10
08019904	IVA Inversão da liquidação	10
08019999	Diversas	24 385
	Total do Capítulo Económico 08:	74 916
09	Venda de bens de investimento	
0901	Terrenos	
090101	Sociedades e quase-sociedades não financeiras	51 083
090109	Instituições sem fins lucrativos	10
090110	Famílias	10
0902	Habitações	
090201	Sociedades e quase-sociedades não financeiras	10
090210	Famílias	10
0903	Edifícios	
090301	Sociedades e quase-sociedades não financeiras	10
090309	Instituições sem fins lucrativos	10
090310	Famílias	10
0904	Outros bens de investimento	
090401	Sociedades e quase-sociedades não financeiras	
09040101	Equipamento de transporte	10
09040102	Maquinaria e equipamento	10
09040103	Outros	10
090409	Instituições sem fins lucrativos	
09040901	Equipamento de transporte	10
09040902	Maquinaria e equipamento	10
09040903	Outros	10
090410	Famílias	
09041001	Equipamento de transporte	5 000
09041002	Maquinaria e equipamento	10
09041003	Outros	1 550
	Total do Capítulo Económico 09:	57 773
10	Transferências de capital	

Município de São Pedro do Sul

ORÇAMENTO PARA O ANO 2022 - Receita

Código	Designação	Montante
Class. Económica		€
1001	Sociedades e quase-sociedades não financeiras	
100101	Públicas	
10010102	Empresas públicas municipais e intermunicipais	10
10010199	Outras	10
100102	Privadas	10
1002	Sociedades financeiras	
100201	Bancos e outras instituições financeiras	10
1003	Administração central	
100301	Estado	
10030101	Fundo de Equilíbrio Financeiro	853 126
10030104	Cooperação Técnica e Financeira	96 465
10030105	Art. 35º, n.º3 da Lei n.º 73/2013	903 501
10030106	Transferências de Competências - Lei n.º 50/2018	2 500
10030199	Outras	232 226
100307	Estado-Particip.comunitária project.co-financiados	8 493 255
100308	Serviços e fundos autónomos	
10030801	Transferências de Competências - Lei n. 50/2018	10
10030899	Outras	1 002 366
1005	Administração local	
100501	Continente	
10050101	Municípios	1 500
1006	Segurança Social	
100601	Sistema de solidariedade e segurança social	10
1007	Instituições sem fins lucrativos	
100701	Instituições sem fins lucrativos	10
1008	Famílias	
100801	Famílias	10
	Total do Capítulo Económico 10:	11 585 019
11	Activos financeiros	
1108	Acções e outras participações	
110801	Sociedades e quase-sociedades não financeiras	10
110802	Sociedades financeiras	10
1109	Unidades de participação	
110901	Sociedades e quase-sociedades não financeiras	10

Município de São Pedro do Sul

ORÇAMENTO PARA O ANO 2022 - Receita

Código	Designação	Montante
Class. Económica		€
110903	Admin.Pública-Admin.central-Estado	10
	Total do Capítulo Económico 11:	40
12	Passivos financeiros	
1206	Empréstimos a médio e longo prazos	
120602	Sociedades financeiras	934 530
	Total do Capítulo Económico 12:	934 530
13	Outras receitas de capital	
1301	Outras	
130199	Outras	8 687
	Total do Capítulo Económico 13:	8 687
15	Reposições não abatidas nos pagamentos	
1501	Reposições não abatidas nos pagamentos	
150101	Reposições não abatidas nos pagamentos	13 537
	Total do Capítulo Económico 15:	13 537
<hr/>		
	Total das Receitas Correntes:	17 139 657
	Total das Receitas de Capital:	11 665 016
<hr/>		
	Total das Receitas Efetivas:	28 804 673
	Total das Receitas Não Efetivas:	934 570
<hr/>		
	Total do Orçamento da Receita:	29 739 243

Município de São Pedro do Sul

ORÇAMENTO PARA O ANO 2022 - Despesa

Código		Designação	Montante €
Class. Orgânica/Económica			
01		Assembleia Municipal	
01	01	Despesas com o pessoal	
01	0102	Abonos variáveis ou eventuais	
01	010203	Alimentação e alojamento	500
01	010204	Ajudas de custo	5 000
01	010213	Outros suplementos e prémios	
01	01021302	Outros	500
01	01021303	Senhas de Presença	25 000
01	010214	Outros abonos em numerário ou espécie	500
		Total do Capítulo Económico 01:	31 500
01	02	Aquisição de bens e serviços	
01	0201	Aquisição de bens	
01	020108	Material de escritório	500
01	020115	Prémios, condecorações e ofertas	500
01	020118	Livros e documentação técnica	500
01	020121	Outros bens	500
01	0202	Aquisição de serviços	
01	020209	Comunicações	500
01	020210	Transportes	500
01	020212	Seguros	1 000
01	020213	Deslocações e estadas	1 000
01	020225	Outros serviços	1 000
		Total do Capítulo Económico 02:	6 000
01	04	Transferências correntes	
01	0405	Administração local	
01	040501	Continente	
01	04050104	Associações de municípios	1 500
		Total do Capítulo Económico 04:	1 500
		Total das Despesas Correntes Orgânica: 01	39 000
		Total das Despesas de Capital Orgânica: 01	0
		Total das Despesas Efetivas Orgânica: 01	39 000
		Total das Despesas Não Efetivas Orgânica: 01	0
		Total do Orçamento da Despesa Orgânica: 01	39 000

Município de São Pedro do Sul

ORÇAMENTO PARA O ANO 2022 - Despesa

Código		Designação	Montante
Class. Orgânica/Económica			€
02		Câmara Municipal	
02	01	Despesas com o pessoal	
02	0101	Remunerações certas e permanentes	
02	010101	Titulares órgãos soberania e memb. órgãos autárq.	164 897
02	010104	Pessoal quadros-Regime contrato individ. trabalho	
02	01010401	Pessoal em funções	3 610 979
02	01010402	Alterações obrigatórias de posicionamento rem.	5 000
02	01010404	Recrutamento de Pessoal para novos postos de trab.	124 682
02	010105	Pessoal além dos quadros	100
02	010106	Pessoal contratado a termo	
02	01010601	Pessoal em funções	100
02	01010604	Recrutamento de Pessoal para novos postos de trab.	500
02	010107	Pessoal em regime de tarefa ou avença	118 663
02	010108	Pessoal aguardando aposentação	500
02	010109	Pessoal em qualquer outra situação	307 432
02	010111	Representação	51 775
02	010112	Suplementos e prémios	100
02	010113	Subsidio de refeição	
02	01011301	Pessoal dos quadros	
02	0101130101	Pessoal dos Quadros-RCTFP	355 139
02	01011302	Pessoal em qualquer outra situação	22 839
02	01011303	Membros dos órgãos autárquicos	6 011
02	010114	Subsidio de férias e de Natal	
02	01011401	Pessoal dos quadros	
02	0101140101	Pessoal dos Quadros-RCTFP	574 277
02	01011402	Pessoal em qualquer outra situação	51 239
02	01011403	Membros dos órgãos autárquicos	27 483
02	010115	Remunerações por doença e maternidade/paternidade	32 000
02	0102	Abonos variáveis ou eventuais	
02	010202	Horas extraordinárias	68 500
02	010203	Alimentação e alojamento	100
02	010204	Ajudas de custo	5 000
02	010205	Abono para falhas	6 600
02	010206	Formação	100
02	010208	Subsídios e abonos fixação, residência alojamento	100

Município de São Pedro do Sul

ORÇAMENTO PARA O ANO 2022 - Despesa

Código		Designação	Montante €
Class. Orgânica/Económica			
02	010210	Subsídio de trabalho nocturno	1 600
02	010211	Subsídio de turno	3 100
02	010212	Indemnizações por cessação de funções	100
02	010213	Outros suplementos e prémios	
02	01021303	Senhas de Presença	4 000
02	010214	Outros abonos em numerário ou espécie	100
02	0103	Segurança social	
02	010301	Encargos com a saúde	293 000
02	010302	Outros encargos com a saúde	54 700
02	010303	Subsídio familiar a criança e jovens	18 859
02	010304	Outras prestações familiares	2 600
02	010305	Contribuições para a segurança social	
02	01030501	Assistência na doença dos funcionários públicos	100
02	01030502	Segurança social dos funcionários públicos	
02	0103050201	Caixa Geral de Aposentações	559 912
02	0103050202	Regime Geral	460 805
02	01030503	Segurança social-Regime geral	78 375
02	01030504	Outros	3 200
02	010306	Acidentes em serviço e doenças profissionais	500
02	010308	Outras pensões	10 300
02	010309	Seguros	
02	01030901	Seguros acidentes trabalho doenças profissionais	97 600
02	010310	Outras despesas de segurança social	
02	01031001	Eventualidade Maternidade, paternidade e adopção	100
02	01031099	Outras despesas de segurança social	2 200
Total do Capítulo Económico 01:			7 125 267
02	02	Aquisição de bens e serviços	
02	0201	Aquisição de bens	
02	020101	Matérias-primas e subsidiárias	33 500
02	020102	Combustíveis e lubrificantes	
02	02010201	Gasolina	15 000
02	02010202	Gasóleo	256 000
02	02010299	Outros	97 000
02	020103	Munições, explosivos e artificios	500
02	020104	Limpeza e higiene	14 500

Município de São Pedro do Sul

ORÇAMENTO PARA O ANO 2022 - Despesa

Código		Designação	Montante €
Class. Orgânica/Económica			
02	020105	Alimentação-Refeições confeccionadas	5 000
02	020106	Alimentação-Géneros para confeccionar	45 500
02	020107	Vestuário e artigos pessoais	1 000
02	020108	Material de escritório	13 000
02	020109	Produtos químicos e farmacêuticos	500
02	020110	Produtos vendidos nas farmácias	11 500
02	020111	Material de consumo clínico	500
02	020112	Material de transporte-Peças	55 800
02	020113	Material de consumo hoteleiro	500
02	020114	Outro material-Peças	31 400
02	020115	Prémios, condecorações e ofertas	10 000
02	020116	Mercadorias para venda	
02	02011603	Outras	500
02	020117	Ferramentas e utensílios	37 600
02	020118	Livros e documentação técnica	1 000
02	020119	Artigos honoríficos e de decoração	500
02	020120	Material de educação, cultura e recreio	1 976
02	020121	Outros bens	611 078
02	0202	Aquisição de serviços	
02	020201	Encargos das instalações	816 000
02	020202	Limpeza e higiene	285 000
02	020203	Conservação de bens	133 200
02	020204	Locação de edifícios	42 600
02	020205	Locação de material de informática	500
02	020206	Locação de material de transporte	500
02	020208	Locação de outros bens	500
02	020209	Comunicações	102 800
02	020210	Transportes	325 000
02	020211	Representação dos serviços	1 500
02	020212	Seguros	77 400
02	020213	Deslocações e estadas	5 300
02	020214	Estudos, pareceres, projectos e consultadoria	479 299
02	020215	Formação	10 000
02	020216	Seminários, exposições e similares	1 000
02	020217	Publicidade	49 371

Município de São Pedro do Sul

ORÇAMENTO PARA O ANO 2022 - Despesa

Código		Designação	Montante €
Class. Orgânica/Económica			
02	020218	Vigilância e segurança	500
02	020219	Assistência técnica	77 290
02	020220	Outros trabalhos especializados	639 383
02	020221	Utilização de infra-estruturas de transportes	500
02	020222	Serviços de saúde	2 500
02	020224	Encargos de cobrança de receitas	55 000
02	020225	Outros serviços	910 518
Total do Capítulo Económico 02:			5 259 515
02	03	Juros e outros encargos	
02	0301	Juros da dívida pública	
02	030103	Socied.financ.-Bancos e outras instit. financeiras	
02	03010302	Empréstimos de médio e longo prazos	23 323
02	030105	Admin.pública-Admin.central-Estado	
02	03010502	Empréstimos de médio e longo prazo	308
02	0302	Outros encargos correntes da dívida pública	
02	030201	Despesas diversas	500
02	0303	Juros de locação financeira	
02	030305	Material de transporte	500
02	030306	Material de informática	500
02	030307	Maquinaria e equipamento	500
02	030308	Outros investimentos	100
02	0304	Juros tributários	
02	030401	Indemnizatórios	100
02	030402	Outros	100
02	0305	Outros juros	
02	030502	Outros	
02	03050201	Despesas Diversas	500
02	03050202	Juros de Mora	10 000
02	03050299	Outros	500
02	0306	Outros encargos financeiros	
02	030601	Outros encargos financeiros	
02	03060101	O.E.F. Serviços Bancarios	13 800
02	03060199	O.E.F. Outros	100
Total do Capítulo Económico 03:			50 831
02	04	Transferências correntes	

Município de São Pedro do Sul

ORÇAMENTO PARA O ANO 2022 - Despesa

Código		Designação	Montante €
Class. Orgânica/Económica			
02	0401	Sociedades e quase sociedades não financeiras	
02	040101	Públicas	
02	04010101	Empresas públicas municipais e intermunicipais	8 660
02	040102	Privadas	5 500
02	0403	Administração central	
02	040301	Estado	10 000
02	040305	Serviços e fundos autónomos	100
02	0405	Administração local	
02	040501	Continente	
02	04050101	Municípios	500
02	04050102	Freguesias	923 050
02	04050104	Associações de municípios	255 000
02	04050107	Assembleias distritais	500
02	04050108	Outros	47 000
02	0406	Segurança social	
02	040601	Sistemas de solidariedade e segurança social	100
02	0407	Instituições sem fins lucrativos	
02	040701	Instituições sem fins lucrativos	847 793
02	0408	Famílias	
02	040802	Outras	
02	04080201	Programas Ocupacionais	92 200
02	04080202	Outras	153 500
Total do Capítulo Económico 04:			2 343 903
02	05	Subsídios	
02	0501	Sociedades e quase-sociedades não financeiras	
02	050101	Públicas	
02	05010101	Empresas públicas municipais e intermunicipais	100
02	05010102	Outras	100
02	050103	Privadas	100
Total do Capítulo Económico 05:			300
02	06	Outras despesas correntes	
02	0602	Diversas	
02	060201	Impostos e taxas	
02	06020101	Impostos e Taxas pagos pela Autarquia	
02	0602010101	Taxa de Gestão de Resíduos - TGR	87 600

Município de São Pedro do Sul

ORÇAMENTO PARA O ANO 2022 - Despesa

Código		Designação	Montante €
Class. Orgânica/Económica			
02	0602010199	Outras	5 000
02	06020102	Restituições de impostos ou taxas cobrados	5 000
02	060203	Outras	
02	06020301	Outras restituições	1 500
02	06020302	IVA pago	2 500
02	06020305	Outras	1 500
Total do Capítulo Económico 06:			103 100
02	07	Aquisição de bens de capital	
02	0701	Investimentos	
02	070101	Terrenos	391 199
02	070103	Edifícios	
02	07010301	Instalações de serviços	297 100
02	07010302	Instalações desportivas e recreativas	388 618
02	07010304	Creches	189 518
02	07010305	Escolas	3 723 195
02	07010307	Outros	75 106
02	070104	Construções diversas	
02	07010405	Parques e jardins	80 157
02	07010409	Sinalização e trânsito	10 000
02	07010413	Outros	1 536 956
02	070106	Material de transporte	
02	07010602	Outro	314 613
02	070107	Equipamento de informática	122 368
02	070108	Software informático	112 338
02	070109	Equipamento administrativo	109 328
02	070110	Equipamento básico	
02	07011002	Outro	363 328
02	070111	Ferramentas e utensílios	39 794
02	070112	Artigos e objectos de valor	5 000
02	070115	Outros investimentos	89 203
02	0702	Locação financeira	
02	070205	Material de transporte	1 000
02	070206	Material de informática	1 000
02	070207	Maquinaria e equipamento	1 000
02	070209	Outros investimentos	1 000

Município de São Pedro do Sul

ORÇAMENTO PARA O ANO 2022 - Despesa

Código		Designação	Montante €
Class. Orgânica/Económica			
02	0703	Bens de domínio público	
02	070303	Outras construções e infraestruturas	
02	07030301	Viadutos, arruamentos e obras complementares	3 189 899
02	07030302	Sistemas de drenagem de águas residuais	286 913
02	07030303	Estações de tratamento de águas residuais	1 037 584
02	07030307	Captação e distribuição de água	331 973
02	07030313	Outros	1 208 000
Total do Capítulo Económico 07:			13 906 190
02	08	Transferências de capital	
02	0801	Sociedades e quase sociedades não financeiras	
02	080101	Públicas	
02	08010101	Empresas públicas municipais e intermunicipais	500
02	080102	Privadas	100
02	0803	Administração central	
02	080301	Estado	100
02	080306	Serviços e fundos autónomos	100
02	0805	Administração local	
02	080501	Continente	
02	08050101	Municípios	38 500
02	08050102	Freguesias	30 000
02	08050104	Associações de municípios	191 500
02	08050107	Assembleias distritais	100
02	08050108	Outros	1 000
02	0806	Segurança social	
02	080601	Sistema de solidariedade e segurança social	100
02	0807	Instituições sem fins lucrativos	
02	080701	Instituições sem fins lucrativos	273 659
02	0808	Famílias	
02	080802	Outras	5 000
Total do Capítulo Económico 08:			540 659
02	09	Activos financeiros	
02	0907	Acções e outras participações	
02	090701	Socied.e quase socied.não financeiras-Privadas	100
02	090702	Socied.e quase socied.não financeiras-Públicas	100
02	090703	Socied.financ.-Bancos e outras instit. financeiras	100

Município de São Pedro do Sul

ORÇAMENTO PARA O ANO 2022 - Despesa

Código		Designação	Montante €
Class. Orgânica/Económica			
02	0908	Unidades de participação	
02	090802	Socied.e quase socied.não financeiras-Públicas	19 200
Total do Capítulo Económico 09:			19 500
02	10	Passivos financeiros	
02	1006	Empréstimos a médio e longo prazos	
02	100603	Socied.financ.-Bancos e outras instit. financeiras	321 639
02	100605	Admin.pública-Admin.central-Estado	28 239
Total do Capítulo Económico 10:			349 878
02	11	Outras despesas de capital	
02	1102	Diversas	
02	110201	Restituições	1 000
02	110299	Outras	100
Total do Capítulo Económico 11:			1 100
Total das Despesas Correntes Orgânica: 02			14 882 916
Total das Despesas de Capital Orgânica: 02			14 447 949
Total das Despesas Efetivas Orgânica: 02			29 330 865
Total das Despesas Não Efetivas Orgânica: 02			369 378
Total do Orçamento da Despesa Orgânica: 02			29 700 243
Total das Despesas Correntes:			14 921 916
Total das Despesas de Capital:			14 447 949
Total das Despesas Efetivas:			29 369 865
Total das Despesas Não Efetivas:			369 378
Total do Orçamento da Despesa:			29 739 243

ORGÃO EXECUTIVO

Em de de

.....

ORGÃO DELIBERATIVO

Em de de

.....

Resumo do orçamento por Capítulo para 2022

Receitas	Montante
01 Impostos directos	2 399 425
02 Impostos indirectos	1 113
04 Taxas, multas e outras penalidades	380 955
05 Rendimentos da propriedade	2 409 443
06 Transferências correntes	9 303 227
07 Venda de bens e serviços correntes	2 570 578
08 Outras receitas correntes	74 916
Total das Receitas Correntes:	17 139 657
09 Venda de bens de investimento	57 773
10 Transferências de capital	11 585 019
13 Outras receitas de capital	8 687
15 Reposições não abatidas nos pagamentos	13 537
Total das Receitas de Capital:	11 665 016
Total das Receitas Efetivas:	28 804 673
11 Activos financeiros	40
12 Passivos financeiros	934 530
16 Saldo da gerência anterior	
17 Operações extra-orçamentais	
Total das Receitas não Efetivas:	934 570

Total das Receitas: 29 739 243

<p>ORGÃO EXECUTIVO</p> <p>Em de de</p> <p>.....</p>
--

Despesas	Montante
01 Despesas com o pessoal	7 156 767
02 Aquisição de bens e serviços	5 265 515
03 Juros e outros encargos	50 831
04 Transferências correntes	2 345 403
05 Subsídios	300
06 Outras despesas correntes	103 100
Total das Despesas Correntes:	14 921 916
07 Aquisição de bens de capital	13 906 190
08 Transferências de capital	540 659
11 Outras despesas de capital	1 100
Total das Despesas de Capital:	14 447 949
Total das Despesas Efetivas:	29 369 865
09 Activos financeiros	19 500
10 Passivos financeiros	349 878
12 Operações extra-orçamentais	
17 Operações extra-orçamentais	
Total das Despesas Não Efetivas:	369 378

Total das Despesas: 29 739 243

<p>ORGÃO DELIBERATIVO</p> <p>Em de de</p> <p>.....</p>

Município de São Pedro do Sul
Resumo da Despesa por Classificação Económica (2022)

Económica	Designação	Dotação
01	Despesas com o pessoal	7 156 767,00
0101	Remunerações certas e permanentes	5 453 716,00
010101	Titulares órgãos soberania e memb. órgãos autárq.	164 897,00
010104	Pessoal quadros-Regime contrato individ. trabalho	3 740 661,00
01010401	Pessoal em funções	3 610 979,00
01010402	Alterações obrigatórias de posicionamento rem.	5 000,00
01010404	Recrutamento de Pessoal para novos postos de trab.	124 682,00
010105	Pessoal além dos quadros	100,00
010106	Pessoal contratado a termo	600,00
01010601	Pessoal em funções	100,00
01010604	Recrutamento de Pessoal para novos postos de trab.	500,00
010107	Pessoal em regime de tarefa ou avença	118 663,00
010108	Pessoal aguardando aposentação	500,00
010109	Pessoal em qualquer outra situação	307 432,00
010111	Representação	51 775,00
010112	Suplementos e prémios	100,00
010113	Subsidio de refeição	383 989,00
01011301	Pessoal dos quadros	355 139,00
0101130101	Pessoal dos Quadros-RCTFP	355 139,00
01011302	Pessoal em qualquer outra situação	22 839,00
01011303	Membros dos órgãos autárquicos	6 011,00
010114	Subsídio de férias e de Natal	652 999,00
01011401	Pessoal dos quadros	574 277,00
0101140101	Pessoal dos Quadros-RCTFP	574 277,00
01011402	Pessoal em qualquer outra situação	51 239,00
01011403	Membros dos órgãos autárquicos	27 483,00
010115	Remunerações por doença e maternidade/paternidade	32 000,00
0102	Abonos variáveis ou eventuais	120 800,00
010202	Horas extraordinárias	68 500,00
010203	Alimentação e alojamento	600,00
010204	Ajudas de custo	10 000,00
010205	Abono para falhas	6 600,00
010206	Formação	100,00
010208	Subsídios e abonos fixação, residência alojamento	100,00
010210	Subsídio de trabalho nocturno	1 600,00
010211	Subsídio de turno	3 100,00
010212	Indemnizações por cessação de funções	100,00
010213	Outros suplementos e prémios	29 500,00
01021302	Outros	500,00
01021303	Senhas de Presença	29 000,00
010214	Outros abonos em numerário ou espécie	600,00
0103	Segurança social	1 582 251,00
010301	Encargos com a saúde	293 000,00
010302	Outros encargos com a saúde	54 700,00
010303	Subsídio familiar a criança e jovens	18 859,00
010304	Outras prestações familiares	2 600,00
010305	Contribuições para a segurança social	1 102 392,00

Município de São Pedro do Sul
Resumo da Despesa por Classificação Económica (2022)

Económica	Designação	Dotação
01030501	Assistência na doença dos funcionários públicos	100,00
01030502	Segurança social dos funcionários públicos	1 020 717,00
0103050201	Caixa Geral de Aposentações	559 912,00
0103050202	Regime Geral	460 805,00
01030503	Segurança social-Regime geral	78 375,00
01030504	Outros	3 200,00
010306	Acidentes em serviço e doenças profissionais	500,00
010308	Outras pensões	10 300,00
010309	Seguros	97 600,00
01030901	Seguros acidentes trabalho doenças profissionais	97 600,00
010310	Outras despesas de segurança social	2 300,00
01031001	Eventualidade Maternidade,paternidade e adopção	100,00
01031099	Outras despesas de segurança social	2 200,00
02	Aquisição de bens e serviços	5 265 515,00
0201	Aquisição de bens	1 245 854,00
020101	Matérias-primas e subsidiárias	33 500,00
020102	Combustíveis e lubrificantes	368 000,00
02010201	Gasolina	15 000,00
02010202	Gasóleo	256 000,00
02010299	Outros	97 000,00
020103	Munições, explosivos e artificios	500,00
020104	Limpeza e higiene	14 500,00
020105	Alimentação-Refeições confeccionadas	5 000,00
020106	Alimentação-Géneros para confeccionar	45 500,00
020107	Vestuário e artigos pessoais	1 000,00
020108	Material de escritório	13 500,00
020109	Produtos químicos e farmacêuticos	500,00
020110	Produtos vendidos nas farmácias	11 500,00
020111	Material de consumo clínico	500,00
020112	Material de transporte-Peças	55 800,00
020113	Material de consumo hoteleiro	500,00
020114	Outro material-Peças	31 400,00
020115	Prémios, condecorações e ofertas	10 500,00
020116	Mercadorias para venda	500,00
02011603	Outras	500,00
020117	Ferramentas e utensílios	37 600,00
020118	Livros e documentação técnica	1 500,00
020119	Artigos honoríficos e de decoração	500,00
020120	Material de educação, cultura e recreio	1 976,00
020121	Outros bens	611 578,00
0202	Aquisição de serviços	4 019 661,00
020201	Encargos das instalações	816 000,00
020202	Limpeza e higiene	285 000,00
020203	Conservação de bens	133 200,00
020204	Locação de edifícios	42 600,00
020205	Locação de material de informática	500,00
020206	Locação de material de transporte	500,00

Município de São Pedro do Sul
Resumo da Despesa por Classificação Económica (2022)

Económica	Designação	Dotação
020208	Locação de outros bens	500,00
020209	Comunicações	103 300,00
020210	Transportes	325 500,00
020211	Representação dos serviços	1 500,00
020212	Seguros	78 400,00
020213	Deslocações e estadas	6 300,00
020214	Estudos, pareceres, projectos e consultadoria	479 299,00
020215	Formação	10 000,00
020216	Seminários, exposições e similares	1 000,00
020217	Publicidade	49 371,00
020218	Vigilância e segurança	500,00
020219	Assistência técnica	77 290,00
020220	Outros trabalhos especializados	639 383,00
020221	Utilização de infra-estruturas de transportes	500,00
020222	Serviços de saúde	2 500,00
020224	Encargos de cobrança de receitas	55 000,00
020225	Outros serviços	911 518,00
03	Juros e outros encargos	50 831,00
0301	Juros da dívida pública	23 631,00
030103	Socied.financ.-Bancos e outras instit. financeiras	23 323,00
03010302	Empréstimos de médio e longo prazos	23 323,00
030105	Admin.pública-Admin.central-Estado	308,00
03010502	Empréstimos de médio e longo prazo	308,00
0302	Outros encargos correntes da dívida pública	500,00
030201	Despesas diversas	500,00
0303	Juros de locação financeira	1 600,00
030305	Material de transporte	500,00
030306	Material de informática	500,00
030307	Maquinaria e equipamento	500,00
030308	Outros investimentos	100,00
0304	Juros tributários	200,00
030401	Indemnizatórios	100,00
030402	Outros	100,00
0305	Outros juros	11 000,00
030502	Outros	11 000,00
03050201	Despesas Diversas	500,00
03050202	Juros de Mora	10 000,00
03050299	Outros	500,00
0306	Outros encargos financeiros	13 900,00
030601	Outros encargos financeiros	13 900,00
03060101	O.E.F. Serviços Bancarios	13 800,00
03060199	O.E.F. Outros	100,00
04	Transferências correntes	2 345 403,00
0401	Sociedades e quase sociedades não financeiras	14 160,00
040101	Públicas	8 660,00
04010101	Empresas públicas municipais e intermunicipais	8 660,00
040102	Privadas	5 500,00

Município de São Pedro do Sul
Resumo da Despesa por Classificação Económica (2022)

Económica	Designação	Dotação
0403	Administração central	10 100,00
040301	Estado	10 000,00
040305	Serviços e fundos autónomos	100,00
0405	Administração local	1 227 550,00
040501	Continente	1 227 550,00
04050101	Municípios	500,00
04050102	Freguesias	923 050,00
04050104	Associações de municípios	256 500,00
04050107	Assembleias distritais	500,00
04050108	Outros	47 000,00
0406	Segurança social	100,00
040601	Sistemas de solidariedade e segurança social	100,00
0407	Instituições sem fins lucrativos	847 793,00
040701	Instituições sem fins lucrativos	847 793,00
0408	Famílias	245 700,00
040802	Outras	245 700,00
04080201	Programas Ocupacionais	92 200,00
04080202	Outras	153 500,00
05	Subsídios	300,00
0501	Sociedades e quase-sociedades não financeiras	300,00
050101	Públicas	200,00
05010101	Empresas públicas municipais e intermunicipais	100,00
05010102	Outras	100,00
050103	Privadas	100,00
06	Outras despesas correntes	103 100,00
0602	Diversas	103 100,00
060201	Impostos e taxas	97 600,00
06020101	Impostos e Taxas pagos pela Autarquia	92 600,00
0602010101	Taxa de Gestão de Resíduos - TGR	87 600,00
0602010199	Outras	5 000,00
06020102	Restituições de impostos ou taxas cobrados	5 000,00
060203	Outras	5 500,00
06020301	Outras restituições	1 500,00
06020302	IVA pago	2 500,00
06020305	Outras	1 500,00
	Total das Despesas Correntes:	14 921 916,00
07	Aquisição de bens de capital	13 906 190,00
0701	Investimentos	7 847 821,00
070101	Terrenos	391 199,00
070103	Edifícios	4 673 537,00
07010301	Instalações de serviços	297 100,00
07010302	Instalações desportivas e recreativas	388 618,00
07010304	Creches	189 518,00
07010305	Escolas	3 723 195,00
07010307	Outros	75 106,00
070104	Construções diversas	1 627 113,00

Município de São Pedro do Sul
Resumo da Despesa por Classificação Económica (2022)

Económica	Designação	Dotação
07010405	Parques e jardins	80 157,00
07010409	Sinalização e trânsito	10 000,00
07010413	Outros	1 536 956,00
070106	Material de transporte	314 613,00
07010602	Outro	314 613,00
070107	Equipamento de informática	122 368,00
070108	Software informático	112 338,00
070109	Equipamento administrativo	109 328,00
070110	Equipamento básico	363 328,00
07011002	Outro	363 328,00
070111	Ferramentas e utensílios	39 794,00
070112	Artigos e objectos de valor	5 000,00
070115	Outros investimentos	89 203,00
0702	Locação financeira	4 000,00
070205	Material de transporte	1 000,00
070206	Material de informática	1 000,00
070207	Maquinaria e equipamento	1 000,00
070209	Outros investimentos	1 000,00
0703	Bens de domínio público	6 054 369,00
070303	Outras construções e infraestruturas	6 054 369,00
07030301	Viadutos, arruamentos e obras complementares	3 189 899,00
07030302	Sistemas de drenagem de águas residuais	286 913,00
07030303	Estações de tratamento de águas residuais	1 037 584,00
07030307	Captação e distribuição de água	331 973,00
07030313	Outros	1 208 000,00
08	Transferências de capital	540 659,00
0801	Sociedades e quase sociedades não financeiras	600,00
080101	Públicas	500,00
08010101	Empresas públicas municipais e intermunicipais	500,00
080102	Privadas	100,00
0803	Administração central	200,00
080301	Estado	100,00
080306	Serviços e fundos autónomos	100,00
0805	Administração local	261 100,00
080501	Continente	261 100,00
08050101	Municípios	38 500,00
08050102	Freguesias	30 000,00
08050104	Associações de municípios	191 500,00
08050107	Assembleias distritais	100,00
08050108	Outros	1 000,00
0806	Segurança social	100,00
080601	Sistema de solidariedade e segurança social	100,00
0807	Instituições sem fins lucrativos	273 659,00
080701	Instituições sem fins lucrativos	273 659,00
0808	Famílias	5 000,00
080802	Outras	5 000,00
11	Outras despesas de capital	1 100,00

Município de São Pedro do Sul
Resumo da Despesa por Classificação Económica (2022)

Económica	Designação	Dotação
1102	Diversas	1 100,00
110201	Restituições	1 000,00
110299	Outras	100,00
	Total das Despesas de Capital:	14 447 949,00
	Total das Despesas Efetivas:	29 369 865,00
09	Activos financeiros	19 500,00
0907	Acções e outras participações	300,00
090701	Socied.e quase socied.não financeiras-Privadas	100,00
090702	Socied.e quase socied.não financeiras-Públicas	100,00
090703	Socied.financ.-Bancos e outras instit. financeiras	100,00
0908	Unidades de participação	19 200,00
090802	Socied.e quase socied.não financeiras-Públicas	19 200,00
10	Passivos financeiros	349 878,00
1006	Empréstimos a médio e longo prazos	349 878,00
100603	Socied.financ.-Bancos e outras instit. financeiras	321 639,00
100605	Admin.pública-Admin.central-Estado	28 239,00
	Total das Despesas não efetivas:	369 378,00
	Total do Orçamento da Despesa:	29 739 243,00



GRANDES OPÇÕES DO PLANO

EXERCÍCIO DE 2022

PPI + AMR

MUNICÍPIO DE S. PEDRO DO SUL

Orçamento Inicial - Grandes Opções do Plano do ano 2022

Euros

Objetivo [1]	Número do projeto [2]		Designação do projeto [3]	Rubrica orçamental [4]	Forma de realiz. [5]	Fonte de Financiamento					Datas (Mês/Ano)		Fases de Exec. [12]	Pagamentos						Total previsto [21] = [ND] + [13] + ... + [20]	
						Realizado em períodos anteriores [13]	Estimativa de realização do per. t-1 [14]	Períodos seguintes													
	RG [6]	RP [7]						UE [8]	EMPR [9]	Financiam. não definido [ND] [10]	Início [10]	Fim [11]		2022 [15]	2023 [16]	2024 [17]	2025 [18]	2026 [19]	2027 e seg. [20]		
02			DESENVOLVIMENTO CULTURAL E DESPORTIVO																		
02 01			CULTURA																		
02 01	2018/5007	2	Deslocações e estadas	02 020213	O		5 877	8 815			01/2018	12/2022	4	9 892		4 800					14 692
02 01	2018/5007	3	Publicidade e divulgação	02 020217	O		1 702	2 553			01/2018	12/2022	4	3 164		1 091					4 255
02 01	2018/5007	4	Outros serviços	02 020225	O		23 789	35 683			01/2018	12/2022	4	45 877		13 595					59 472
02 01	2021/7		Criação do Museu de Manhouce	02 07010413	E		1 000			35 000	09/2021	09/2022	0			1 000					36 000
02 01	2021/5003		Agenda Cultural 2021																		
02 01	2021/5003	2	Aquisição de serviços	02 020225	O		132 523				01/2021	06/2022	0	16 153	63 664	52 706					132 523
02 01	2021/5003	3	Parcerias com Freguesias	02 04050102	O		3 250				01/2021	06/2022	0			3 250					3 250
02 01	2021/5003	4	Apoios a entidades diversas	02 040701	O		1 000				01/2021	06/2022	0	200	300	500					1 000
02 01	2021/5005		Fomento da Cultura 2021																		
02 01	2021/5005	1	Aquisição de serviços	02 020225	O		45				01/2021	06/2022	0			45					45
02 01	2021/5005	2	Subsídios às colectividades	02 040701	O		21 995				01/2021	12/2022	0	7 250	802	13 943					21 995
02 01	2021/5007		Programação Cultural Projeto Cinco																		
02 01	2021/5007	1	Apoios a colectividades	02 040701	O			6 000			01/2021	12/2022	3			6 000					6 000
02 01	2021/5007	2	Aquisição de bens	02 020121	O			24 000			01/2021	12/2022	3			24 000					24 000
02 01	2021/5007	3	Aquisição de serviços	02 020225	O			30 000			01/2021	12/2022	3			30 000					30 000
02 01	2021/5008		Programação Cultural Cultura entre Pontes																		
02 01	2021/5008	1	Apoios a colectividades	02 040701	O			1 500			01/2021	12/2022	3			1 500					1 500
02 01	2021/5008	2	Aquisição de bens	02 020121	O			30 000			01/2021	12/2022	3			30 000					30 000
02 01	2021/5008	3	Aquisição de serviços	02 020225	O			42 425			01/2021	12/2022	3		10 445	31 980					42 425
02 01	2021/5009		Programação Cultural Lafões Terra de Cultura																		
02 01	2021/5009	1	Apoios a colectividades	02 040701	O			3 000			01/2021	12/2022	3			3 000					3 000
02 01	2021/5009	2	Aquisição de bens	02 020121	O			29 596			01/2021	12/2022	3			29 596					29 596
02 01	2021/5009	3	Aquisição de serviços	02 020225	O			64 316			01/2021	12/2022	3		1 000	63 316					64 316
02 01	2022/5004		Dinamização do Ciné-Teatro Jaime Gralheiro																		
02 01	2022/5004	1	Agenda de Espetáculos	02 020225	O		10 000				01/2022	12/2022	0			10 000					10 000
02 01	2022/5004	2	Equipamento diverso	02 07011002	O		31 138				01/2022	12/2022	0			31 138					31 138
02 01	2022/5005		Agenda Cultural 2022																		
02 01	2022/5005	1	Aquisição de bens	02 020121	O		7 500				01/2022	12/2022	0			7 500					7 500

Orçamento Inicial - Grandes Opções do Plano do ano 2022

Euros

Objetivo [1]	Número do projeto [2]			Designação do projeto [3]	Rubrica orçamental [4]	Forma de realiz. [5]	Fonte de Financiamento					Datas (Mês/Ano)		Fases de Exec. [12]	Pagamentos						Total previsto [21] = [ND] + [13] + ... + [20]					
							RG [6]	RP [7]	UE [8]	EMPR [9]	Financiam. não definido [ND]	Início [10]	Fim [11]		Realizado em períodos anteriores [13]	Estimativa de realização do per. t-1 [14]	Períodos seguintes									
																	2022 [15]	2023 [16]	2024 [17]	2025 [18]		2026 [19]	2027 e seg. [20]			
02 DESENVOLVIMENTO CULTURAL E DESPORTIVO																										
02 01 CULTURA																										
02	01	2022/5005	2	Aquisição de serviços	02	020225	O			30 000					01/2022	12/2022	0								30 000	30 000
02	01	2022/5005	3	Parcerias com Freguesias	02	04050102	O			12 500					01/2022	12/2022	0								12 500	12 500
02	01	2022/5005	4	Apoios a entidades diversas	02	040701	O			50 000					01/2022	12/2022	0								50 000	50 000
02	01	2022/5006		Festas da Cidade 2022																						
02	01	2022/5006	1	Apoios a Colectividades	02	040701	O			5 000					03/2022	09/2022	0								5 000	5 000
02	01	2022/5006	2	Apoios a Freguesias	02	04050102	O			21 000					03/2022	09/2022	0								21 000	21 000
02	01	2022/5006	3	Aquisição de bens	02	020121	O			4 000					03/2022	09/2022	0								4 000	4 000
02	01	2022/5006	4	Aquisição de serviços	02	020225	O			80 000					03/2022	09/2022	0								80 000	80 000
02	01	2022/5007		Fomento de Cultura 2022																						
02	01	2022/5007	1	Aquisição de serviços	02	020225	O			3 000					01/2022	12/2022	0								3 000	3 000
02	01	2022/5007	2	Subsídio às coletividades	02	040701	O			25 000					01/2022	12/2022	0								25 000	25 000
02	01	2022/5008		Apoio à Produção Musical Concelhia	02	040701	O			7 500					01/2022	12/2022	0								7 500	7 500
Totais do Programa 01:										484 689	288 193		35 000						91 210	77 072	604 600					807 882
02 02 DESPORTO E TEMPOS LIVRES																										
02	02	2017/9		Construção e Remodelação de Instalações Desportivas																						
02	02	2017/9	1	Piscina Municipal de São Pedro do Sul - Eficiência Energética	02	07010302	E			550	450				06/2019	12/2022	0								1 000	1 000
02	02	2019/10		Execução de relvado em campos desportivos do concelho																						
02	02	2019/10	2	Apoio para campo desportivo de Vila Maior	02	080701	-			226 000					01/2020	12/2022	0			20 000					206 000	226 000
02	02	2019/12		Requalificação e beneficiação do Pavilhão e Piscinas Municipais	02	07010302	E			321 774					01/2019	07/2021	3	53 457	165 755	102 562						321 774
02	02	2020/11		Construção do Centro Municipal de Trail																						
02	02	2020/11	2	Centro Municipal de Trail - Serviços	02	020214	O			36 900					01/2020	12/2022	1								36 900	36 900
02	02	2021/9		Beneficiação do relvado do Estádio da Pedreira	02	07010302	E			254 400					06/2022	12/2022	0								254 400	254 400
02	02	2021/10		Beneficiação dos Balneários do Pavilhão David Correia de Andrade	02	07010302	E			5 000			80 000	05/2021	09/2022	0									5 000	85 000
02	02	2021/11		Circuito XCO	02	07010302	E			1 000			9 000	03/2021	12/2022	0									1 000	10 000
02	02	2021/5010		Fomento ao Associativismo Desportivo 2021/2022	02	040701	O			217 550					08/2021	07/2022	0								217 550	217 550
02	02	2021/5011		Desporto Sem Idade 2021/2022	02	020121	O			2 000					01/2021	08/2022	0								2 000	2 000
02	02	2021/5021		Apoio para requalificação do campo desportivo de Santa Cruz da Trapa	02	080701	O			1 060					06/2022	12/2022	0								1 060	1 060

Orçamento Inicial - Grandes Opções do Plano do ano 2022

Euros

Objetivo [1]	Número do projeto [2]		Designação do projeto [3]	Rubrica orçamental [4]	Forma de realiz. [5]	Fonte de Financiamento					Datas (Mês/Ano)		Fases de Exec. [12]	Pagamentos						Total previsto [21] = [ND] + [13] + ... + [20]								
						RG [6]	RP [7]	UE [8]	EMPR [9]	Financiam. não definido [ND]	Início [10]	Fim [11]		Realizado em períodos anteriores [13]	Estimativa de realização do per. t-1 [14]	Períodos seguintes												
	2022 [15]	2023 [16]														2024 [17]	2025 [18]	2026 [19]	2027 e seg. [20]									
Obj	Prog	Ano / Nº	Ação																									
02 DESENVOLVIMENTO CULTURAL E DESPORTIVO																												
02 02 DESPORTO E TEMPOS LIVRES																												
02	02	2022/8		Remodelação de Instalações Desportivas	02	07010302	E																			23 656		
02	02	2022/9		Aquisição de desfibriladores para instalações desportivas	02	07011002	O																				10 000	
02	02	2022/11		Sistema de climatização do Pavilhão Multiusos de Santa Cruz da Trapa	02	07011002	O																				36 900	
02	02	2022/5010		Fomento ao Associativismo Desportivo 2022/2023	02	040701	O																				277 500	
02	02	2022/5011		Desporto Sem Idade	02	020121	O																				4 000	
02	02	2022/5012		Campo de Férias 2022																								
02	02	2022/5012	1	Aquisição de bens	02	020121	O																				1 500	
02	02	2022/5012	2	Aquisição de serviços	02	020225	O																					2 840
02	02	2022/5013		Jogos sem Fronteiras																								
02	02	2022/5013	1	Aquisição de bens	02	020121	O																					500
02	02	2022/5013	2	Aquisição de serviços	02	020225	O																					18 000
02	02	2022/5014		Grande Prémio de Atletismo Joaquim Ramalho																								
02	02	2022/5014	1	Aquisição de bens	02	020121	O																					3 000
02	02	2022/5014	2	Aquisição de serviços	02	020225	O																					1 000
02	02	2022/5015		Corrida de S. Silvestre Manuel Santos Almeida																								
02	02	2022/5015	1	Aquisição de bens	02	020121	O																					2 000
02	02	2022/5015	2	Aquisição de serviços	02	020225	O																					1 500
02	02	2022/5015	3	Apoios a coletividades	02	040701	O																					4 500
02	02	2022/5016		Atividades Desportivas Diversas																								
02	02	2022/5016	1	Aquisição de bens	02	020121	O																					3 000
02	02	2022/5016	2	Aquisição de serviços	02	020225	O																					47 815
02	02	2022/5016	3	Apoio a coletividades	02	040701	O																					10 000
02	02	2022/5017		Aquisição de material desportivo	02	020121	O																					5 609
02	02	2022/5019		Jornadas da Juventude																								
02	02	2022/5019	1	Aquisição de bens	02	020121	O																					2 000
02	02	2022/5019	2	Aquisição de serviços	02	020225	O																					2 000
02	02	2022/5020		S. Pedro Mais Jovem																								
02	02	2022/5020	1	Aquisição de bens	02	020121	O																					2 000

Município de São Pedro do Sul

Orçamento Inicial - Grandes Opções do Plano do ano 2022

Euros

Objetivo [1]	Número do projeto [2]		Designação do projeto [3]	Rubrica orçamental [4]	Forma de realiz. [5]	Fonte de Financiamento					Datas (Mês/Ano)		Fases de Exec. [12]	Pagamentos						Total previsto [21] = [ND] + [13] + ... + [20]						
						RG [6]	RP [7]	UE [8]	EMPR [9]	Financiam. não definido [ND]	Início [10]	Fim [11]		Realizado em períodos anteriores [13]	Estimativa de realização do per. t-1 [14]	Períodos seguintes										
																2022 [15]	2023 [16]	2024 [17]	2025 [18]		2026 [19]	2027 e seg. [20]				
Obj	Prog	Ano / Nº	Ação																							
03	COESÃO SOCIAL E CIDADANIA																									
03 03	INICIATIVAS SOCIAIS DIVERSAS																									
03 03	2022/5024	2	Aquisição de Serviços	02 020225	O		3 250					01/2022	12/2022	0			3 250								3 250	
03 03	2022/5025		Universidade Sénior 2022/2023																							
03 03	2022/5025	1	Aquisição de bens	02 020121	O		2 200					09/2022	06/2023	0			1 100	1 100							2 200	
03 03	2022/5025	2	Aquisição de Serviços	02 020225	O		6 000					09/2022	06/2023	0			3 000	3 000							6 000	
03 03	2022/5026		Apoio Social à medicação	02 020110	O		10 000					03/2022	12/2022	0			10 000								10 000	
03 03	2022/5027		Apoios Sociais Diversos	02 04080202	O		5 000					01/2022	12/2022	0			5 000								5 000	
Totais do Programa 03:							80 347										5 341	70 906	4 100						80 347	
03 04	PROTEÇÃO CIVIL																									
03 04	2021/5035		Aquisição de material e equipamento de proteção	02 020121	O		5 000					01/2021	12/2022	0			5 000								5 000	
03 04	2021/5036		Apoio a famílias afetadas pela pandemia COVID-19	02 04080202	O		25 259					01/2021	12/2022	0		20 259	5 000								25 259	
03 04	2021/5037		Medidas de apoio às empresas afetadas pela pandemia COVID-19	02 040102	O		5 000					01/2021	12/2022	0			5 000								5 000	
03 04	2021/5038		Fundo de Emergência Municipal	02 040701	O		5 000					01/2021	12/2022	0			5 000								5 000	
03 04	2022/13		Centro Municipal de Proteção Civil	02 07010301	E		1 000			50 000	05/2022	12/2022	0				1 000								51 000	
Totais do Programa 04:							41 259			50 000							20 259	21 000							91 259	
03 05	SAÚDE																									
03 05	2021/75		Beneficiação da Unidade de Cuidados de Saúde Primários e Pólos																							
03 05	2021/75	2	Equipamento administrativo	02 070109	O		3 004	17 022				10/2021	12/2022	0			20 026								20 026	
03 05	2021/75	3	Equipamento básico	02 07011002	O		7 363	41 726				10/2021	12/2022	0			49 089								49 089	
03 05	2021/75	4	Equipamento Informático																							
03 05	2021/75	4/1	Hardware	02 070107	O		1 706	9 670				01/2022	12/2022	0			11 376								11 376	
Totais do Programa 05:							12 073	68 418										80 491							80 491	
Totais do Objetivo 03:						0	207 679	68 418	0	50 000							0	25 600	231 397	19 100	0	0	0	0	0	326 097
04	VALORIZAÇÃO TERRITORIAL E QUALIFICAÇÃO URBAN																									
04 01	URBANIZAÇÃO																									
04 01	2015/15		Parque Urbano das Nogueiras																							
04 01	2015/15	2	Projeto e Fiscalização	02 020214	O		11 442	64 838				01/2018	06/2022	4	70 191		6 089								76 280	

Município de São Pedro do Sul

Orçamento Inicial - Grandes Opções do Plano do ano 2022

Euros

Objetivo [1]	Número do projeto [2]			Designação do projeto [3]	Rubrica orçamental [4]	Forma de realiz. [5]	Fonte de Financiamento					Datas (Mês/Ano)		Fases de Exec. [12]	Pagamentos						Total previsto [21] = [ND] + [13] + ... + [20]					
							RG [6]	RP [7]	UE [8]	EMPR [9]	Financiam. não definido [ND]	Início [10]	Fim [11]		Realizado em períodos anteriores [13]	Estimativa de realização do per. t-1 [14]	Períodos seguintes									
																	2022 [15]	2023 [16]	2024 [17]	2025 [18]		2026 [19]	2027 e seg. [20]			
Obj	Prog	Ano / Nº	Ação																							
04 VALORIZAÇÃO TERRITORIAL E QUALIFICAÇÃO URBAN																										
04 01 URBANIZAÇÃO																										
04	01	2015/15	3	Execução de obra	02	07010405	E		199 166	1 128 606			07/2017	03/2022	4	1 277 753	49 019	1 000								1 327 772
04	01	2016/12		Valorização, Reabilitação e Conservação das Termas Romanas de São Pedro do Sul																						
04	01	2016/12	5	Musealização - Programas e Projetos	02	020214	O		10 516	59 594			08/2019	08/2022	0			70 110								70 110
04	01	2016/12	6	Musealização - Materias de Comunicação	02	020121	O		9 769	55 357			08/2019	08/2022	0			65 126								65 126
04	01	2016/12	7	Musealização - Equipamento Informático																						
04	01	2016/12	7/1	Hardware	02	070107	O		5 395	30 575			08/2019	08/2022	0			35 970								35 970
04	01	2016/12	7/2	Software	02	070108	O		2 730	15 471			08/2019	08/2022	0			18 201								18 201
04	01	2016/12	9	Termas Romanas de São Pedro do Sul - Danos causados pelas cheias	02	07010307	E		68 806				08/2020	03/2022	0			68 806								68 806
04	01	2016/48		Reabilitação da antiga Cadeia para Instalação do Centro de Desenvolvimento e Inovação Social																						
04	01	2016/48	3	Reabilitação do Edifício	02	07010301	E			600 000			06/2022	06/2023	0				1 000 000							1 600 000
04	01	2016/48	4	Projetos	02	020214	O		22 647				11/2021	06/2022		10 147		12 500								22 647
04	01	2020/14		Renovação do espaço da Feira em São Pedro do Sul	02	07030301	E			58 300			01/2022	12/2022	0											58 300
04	01	2021/12		Arranjos exteriores na sede da Junta de Freguesia de Manhouce	02	07030301	E		1 000				06/2021	10/2022	0			1 000								1 000
04	01	2022/14		Depósito de Rega - Parque das Nogueiras	02	07030301	E			26 500			01/2022	12/2022	0											26 500
04	01	2022/15		Aquisição de terrenos para urbanização	02	070101	O		94 020				01/2022	12/2022	0			94 020								94 020
Totais do Programa 01:									425 491	1 354 441			684 800			1 358 091	49 019	372 822	1 000 000			3 464 732				
04 02 SANEAMENTO																										
ETAR Intermunicipal São Pedro do Sul e Vouzela																										
04	02	2015/14	1	Projeto e Fiscalização	02	020214	O		47 518	269 269			01/2015	06/2022	4	274 204	14 674	27 909								316 787
04	02	2015/14	2	Obra	02	07030303	E		640 775	3 631 058			11/2016	06/2022	4	3 423 567	697 625	150 641								4 271 833
04	02	2016/15		Saneamento e Abastecimento Água à Rompecilha	02	07030302	E		27 504	155 859			01/2016	05/2022	4	182 353		1 010								183 363
04	02	2019/18		ETAR Rio de Mel	02	07030303	E		22 569		127 888		07/2020	05/2022	3		4 299	146 158								150 457
04	02	2019/19		ETAR de Lourosa	02	07030303	E		155 509				07/2019	12/2022	0	22 417	106 611	26 481								155 509
04	02	2019/27		Saneamento Figueiredo Alva	02	07030302	E		158 497				01/2019	12/2022	4	147 554		10 943								158 497
04	02	2020/20		ETAR de Sul	02	07030303	E		24 740		140 196		07/2020	06/2022	3			164 936								164 936
04	02	2020/74		ETAR do Boco	02	07030303	E		48 159		272 904	20 000	07/2020	06/2022	0	41 483	77 610	201 970								341 063
04	02	2020/75		ETAR de Figueiredo de Alva	02	07030303	E		44 316		251 122		10/2020	12/2022	0		31 489	263 949								295 438

Orçamento Inicial - Grandes Opções do Plano do ano 2022

Euros

Objetivo [1]	Número do projeto [2]		Designação do projeto [3]	Rubrica orçamental [4]	Forma de realiz. [5]	Fonte de Financiamento					Datas (Mês/Ano)		Fases de Exec. [12]	Pagamentos						Total previsto [21] = [ND] + [13] + ... + [20]
						Realizado em períodos anteriores [13]	Estimativa de realização do per. t-1 [14]	Períodos seguintes												
	RG [6]	RP [7]						UE [8]	EMPR [9]	Financiam. não definido [ND]	Início [10]	Fim [11]		2022 [15]	2023 [16]	2024 [17]	2025 [18]	2026 [19]	2027 e seg. [20]	

04 VALORIZAÇÃO TERRITORIAL E QUALIFICAÇÃO URBAN**04 02 SANEAMENTO**

04 02	2020/76		ETAR de Manhouce	02	07030303	E		18 267		103 516		09/2020	06/2022	0		91 334	30 449							121 783
04 02	2020/77		Estação Elevatória das Termas - Principal	02	07030302	E		13 568				09/2020	12/2022	0			13 568							13 568
04 02	2020/78		Estação Elevatória das Termas - Balneários	02	07030302	E		5 300				01/2020	12/2022	0			5 300							5 300
04 02	2020/79		Estação elevatória do Gerós	02	07030302	E		12 137				01/2020	12/2022	0			12 137							12 137
04 02	2020/81		Sistema de Saneamento em Negrelos	02	07030302	E		23 841		135 096		07/2020	08/2022	0		43 008	115 929							158 937
04 02	2020/83		Sistema de Saneamento em Vila Maior	02	07030302	E		35 770		202 696		08/2020	08/2022	0		141 584	96 882							238 466
04 02	2020/85		Requalificação da Fossa do Candal	02	07030303	E					37 100	01/2020	12/2021	0										37 100
04 02	2021/16		Estação elevatória Negrelos	02	07030303	E					26 500	02/2022	04/2022	0										26 500
04 02	2021/17		Perfuração dirigida no sistema de saneamento Negrelos	02	07030302	E					26 500	01/2022	04/2022	0										26 500
04 02	2021/18		Saneamento de Pouves	02	07030302	E					21 200	08/2022	12/2022	0										21 200
04 02	2021/19		Saneamento Moldes Pinho	02	07030302	E					47 700	01/2022	04/2022	0										47 700
04 02	2021/20		Saneamento de Freixo - Serrazes	02	07030302	E					31 800	03/2022	07/2022	0										31 800
04 02	2021/21		Saneamento e abastecimento de água de S. Félix	02	07030302	E		209 350			68 900	06/2022	07/2023	0				209 350						278 250
04 02	2021/22		Saneamento de Carvalhais	02	07030302	E		311 640			133 560	06/2022	12/2023	0				311 640						445 200
04 02	2022/16		Aquisição de terrenos para sistemas de saneamento	02	070101	O		13 905				01/2022	12/2022	0			13 905							13 905
04 02	2022/17		Ampliação e remodelação do sistema de saneamento básico concelhio	02	07030302	E		25 544			40 000	01/2022	12/2022	0			25 544							65 544
04 02	2022/18		Requalificação e beneficiação de ETAR's e Estações Elevatórias	02	07030303	E		53 000			50 000	01/2022	12/2022	0			53 000							103 000
04 02	2022/19		Trabalhos de reabilitação de tampas e caixas da rede de saneamento	02	07030302	E		5 600			5 000	01/2022	12/2022	0			5 600							10 600
04 02	2022/20		Requalificação da Fossa do Candal	02	07030302	E					37 100	05/2022	09/2022	0										37 100
04 02	2022/5028		Assistência técnica e manutenção da ETAR Intermunicipal de Valgode	02	020219	O		55 350				01/2022	12/2022	0			55 350							55 350
Totais do Programa 02:								1 952 859	4 056 186	1 233 418	545 360					4 091 578	1 208 234	1 421 661	520 990					7 787 823

04 03 ABASTECIMENTO DE ÁGUA

04 03	2019/31		Aumento capacidade do depósito de água de Cotos	02	07030307	E		140 000				07/2019	12/2022	3			140 000							140 000
04 03	2019/32		Aumento capacidade do depósito de água da Sra. da Guia	02	07030307	E		63 561				02/2019	12/2022	3			63 561							63 561
04 03	2019/34		Sistema de Monitorização da rede de abastecimento de água																					
04 03	2019/34	2	Software informático	02	070108	O		26 568	17 712			10/2019	03/2022	0			44 280							44 280

Município de São Pedro do Sul

Orçamento Inicial - Grandes Opções do Plano do ano 2022

Euros

Objetivo [1]	Número do projeto [2]			Designação do projeto [3]	Rubrica orçamental [4]	Forma de realiz. [5]	Fonte de Financiamento					Datas (Mês/Ano)		Fases de Exec. [12]	Pagamentos						Total previsto [21] = [ND] + [13] + ... + [20]	
							RG [6]	RP [7]	UE [8]	EMPR [9]	Financiam. não definido [ND]	Início [10]	Fim [11]		Realizado em períodos anteriores [13]	Estimativa de realização do per. t-1 [14]	Períodos seguintes					
																	2022 [15]	2023 [16]	2024 [17]	2025 [18]		2026 [19]
Obj	Prog	Ano / Nº	Ação																			
04 VALORIZAÇÃO TERRITORIAL E QUALIFICAÇÃO URBAN																						
04 04 REDE VIÁRIA E SINALIZAÇÃO																						
04	04	2020/29		Beneficiação de Pontes	02	07030301	E					53 000	07/2020	12/2022	0							53 000
04	04	2020/30		Estrada do Gerós - acesso à ecopista	02	07030301	E		5 759			130 000	01/2022	06/2022	0	2 314	945	2 500				135 759
04	04	2020/34		Estrada de Pouves - Ribas - 2ª fase	02	07030301	E		138 814				01/2020	10/2022	3		25 108	113 706				138 814
04	04	2020/35		Estrada de acesso às Termas	02	07030301	E					53 000	01/2022	06/2022	0							53 000
04	04	2020/37		Beneficiação da EN 227 - Bordonhos-Carvalhais	02	07030301	E		2 701	15 304			07/2020	08/2022	4			18 005				18 005
04	04	2020/39		Estrada Outeiro - Carvalhais	02	07030301	E		12 183				01/2020	07/2022	4			12 183				12 183
04	04	2020/41		Estrada da Rua do Paço - Pindelo dos Milagres	02	07030301	E		24 910				09/2022	03/2023	0			12 455	12 455			24 910
04	04	2020/42		Estrada de Pindelo - Rio de Mel - 2ª fase	02	07030301	E		78 534				01/2020	05/2022	3			78 534				78 534
04	04	2020/44		Estrada Mosteirinho - Sobral	02	07030301	E		122 075				07/2020	08/2022	0			122 075				122 075
04	04	2020/45		Estrada Valadares - Paradela	02	07030301	E		126 835				07/2020	07/2022	0			126 835				126 835
04	04	2020/46		Beneficiação e alargamento de estradas em Valadares	02	07030301	E		105 947				01/2022	12/2023	0			76 267	29 680			105 947
04	04	2020/48		Estrada do Trigal - Sul - 2ª fase	02	07030301	E		118 275				07/2020	06/2022	0			118 275				118 275
04	04	2020/49		Estrada de acesso a Maceira - Sul	02	07030301	E		70 239				07/2020	04/2022	3			70 239				70 239
04	04	2020/50		Beneficiação recinto das festas - Leirados - Sul	02	07030301	E		7 950				01/2020	05/2022	3			7 950				7 950
04	04	2020/52		Alargamento da Rua entre Carreiros - Sul	02	07030301	E		37 630		37 630		08/2022	04/2023	0				37 630			75 260
04	04	2020/56		Estrada de acesso Lageosa - S. Martinho das Moitas	02	07030301	E		1 210	6 857			08/2020	03/2022	4			8 067				8 067
04	04	2020/57		Estrada da EN 227 até Chousas - Sta. Cruz da Tapa	02	07030301	E		3 600				07/2020	09/2022	0			3 600				3 600
04	04	2020/58		Estrada da Ponte da Sobrosa até Dianteiro - Sta. Cruz da Trapa	02	07030301	E		90 937				07/2020	12/2022	3			90 937				90 937
04	04	2020/59		Estrada de Vilarinho - Manhouce	02	07030301	E		40 662				01/2020	08/2022	0			40 662				40 662
04	04	2020/61		Estrada do Lageal - Manhouce	02	07030301	E		3 345				01/2020	03/2022	4			3 345				3 345
04	04	2021/29		Ampliação e remodelação da rede viária municipal 2021	02	07030301	E		66 030				01/2021	12/2022	4			66 030				66 030
04	04	2021/30		Remodelação de arruamentos no concelho 2021																		
04	04	2021/30	1	Execução de muros de suporte nas freguesias	02	07030301	E		74 610				01/2021	12/2022	4		28 452	46 158				74 610
04	04	2021/31		Beneficiação da Avenida Sá Carneiro e ruas adjacentes - S. Pedro do Sul	02	07030301	E		254 400				05/2022	05/2023	0			127 200	127 200			254 400
04	04	2021/32		Beneficiação da Rua Serpa Pinto e ruas adjacentes - S. Pedro do Sul	02	07030301	E		198 750				09/2021	08/2022	0			198 750				198 750
04	04	2021/33		Beneficiação da Rua Correia de Oliveira (EN16) - S. Pedro do Sul	02	07030301	E		49 820				08/2021	06/2022	0			49 820				49 820
04	04	2021/34		Alargamento Estrada Direção a Freixo - S. Cruz da Trapa	02	07030301	E		81 998				08/2021	11/2022	0			81 998				81 998

Município de São Pedro do Sul

Orçamento Inicial - Grandes Opções do Plano do ano 2022

Euros

Objetivo [1]	Número do projeto [2]		Designação do projeto [3]	Rubrica orçamental [4]	Forma de realiz. [5]	Fonte de Financiamento					Datas (Mês/Ano)		Fases de Exec. [12]	Pagamentos						Total previsto [21] = [ND] + [13] + ... + [20]	
						RG [6]	RP [7]	UE [8]	EMPR [9]	Financiam. não definido [ND]	Início [10]	Fim [11]		Realizado em períodos anteriores [13]	Estimativa de realização do per. t-1 [14]	Períodos seguintes					
																2022 [15]	2023 [16]	2024 [17]	2025 [18]		2026 [19]
Obj	Prog	Ano / Nº	Ação																		
04 VALORIZAÇÃO TERRITORIAL E QUALIFICAÇÃO URBAN																					
04 04 REDE VIÁRIA E SINALIZAÇÃO																					
04	04	2021/35	Estrada Baiões - Bordonhos	02	07030301	E		159 000													159 000
04	04	2021/37	Estrada Cobertinha - Largo do Dragão - Vila Maior	02	07030301	E		47 700													47 700
04	04	2021/38	Estrada Cobertinha - Goja - Vila Maior	02	07030301	E		73 670													73 670
04	04	2021/41	Estrada Souto Ufo - Pinho - Vila Maior	02	07030301	E		64 443													64 443
04	04	2021/45	Calçada na Rua da Portela - Outeiro - Sul	02	07030301	E		13 780		13 780	08/2022	04/2023					13 780				27 560
04	04	2021/46	Requalificação de arruamentos em Serrazes	02	07030301	E				36 040	04/2022	11/2022									36 040
04	04	2021/48	Estrada Candal - Coelheira	02	07030301	E		33 581			06/2021	09/2022									33 581
04	04	2021/52	Estrada em Covas do Monte - S. Martinho das Moitas	02	07030301	E		138 320			08/2021	03/2022									138 320
04	04	2021/53	Estrada em Covas do Rio - S. Martinho das Moitas	02	07030301	E		69 006			08/2021	03/2022									69 006
04	04	2021/55	Pavimentação da Quinta de Várzea	02	07030301	E		62 328			01/2021	03/2022									62 328
04	04	2022/25	Ampliação e remodelação da rede viária municipal	02	07030301	E		24 026		159 000	01/2022	12/2022									183 026
04	04	2022/26	Remodelação de arruamentos no Concelho																		
04	04	2022/26	1 Execução de muros de suporte nas freguesias	02	07030301	E		28 094		200 000	01/2022	12/2022									228 094
04	04	2022/26	2 Execução de calçadas nas freguesias	02	07030301	E		8 444		45 000	01/2022	12/2022									53 444
04	04	2022/27	Sinalização Rodoviária no Concelho	02	07010409	E		10 000		151 719	01/2022	12/2022									161 719
04	04	2022/28	Aquisição de terrenos para rede viária	02	070101	O		20 000			01/2022	12/2022									20 000
04	04	2022/29	Beneficiação de arruamentos no centro da cidade	02	07030301	E		26 500		26 500	10/2022	03/2023									53 000
04	04	2022/30	Requalificação da antiga EN 227 - Santa Cruz da Trapa	02	07030301	E		186 560		46 640	09/2022	12/2023									233 200
04	04	2022/31	Estrada de Baiões - Bordonhos - 2ª fase	02	07030301	E				63 600	06/2022	08/2022									63 600
04	04	2022/32	Beneficiação de arruamentos em Pinho	02	07030301	E		7 950			09/2022	03/2023									7 950
04	04	2022/33	Requalificação da rua principal de Valadares	02	07030301	E		44 520		29 680	10/2022	04/2023									74 200
04	04	2022/34	Beneficiação da Rua do Pedregal - Sul	02	07030301	E		42 400		42 400	08/2022	04/2023									84 800
04	04	2022/35	Beneficiação da Rua da Escola - Sul	02	07030301	E		13 780		13 780	08/2022	04/2023									27 560
04	04	2022/36	Beneficiação da estrada junto ao Parque de Campismo de Serrazes	02	07030301	E				98 580	04/2022	11/2022									98 580
04	04	2022/37	Beneficiação de arruamento na U. F. Carvalhais e Candal	02	07030301	E				59 890	05/2022	10/2022									59 890
04	04	2022/38	Beneficiação da Rua Principal - Manhouce	02	07030301	E				47 700	07/2022	12/2022									47 700
04	04	2022/39	Beneficiação de arruamentos em Manhouce	02	07030301	E				26 500	07/2022	12/2022									26 500

Município de São Pedro do Sul

Orçamento Inicial - Grandes Opções do Plano do ano 2022

Euros

Objetivo [1]	Número do projeto [2]			Designação do projeto [3]	Rubrica orçamental [4]	Forma de realiz. [5]	Fonte de Financiamento					Datas (Mês/Ano)		Fases de Exec. [12]	Pagamentos						Total previsto [21] = [ND] + [13] + ... + [20]			
							RG [6]	RP [7]	UE [8]	EMPR [9]	Financiam. não definido [ND]	Início [10]	Fim [11]		Realizado em períodos anteriores [13]	Estimativa de realização do per. t-1 [14]	Períodos seguintes							
																	2022 [15]	2023 [16]	2024 [17]	2025 [18]		2026 [19]	2027 e seg. [20]	
04 VALORIZAÇÃO TERRITORIAL E QUALIFICAÇÃO URBAN																								
04 05 AMBIENTE, ESPAÇOS VERDES E JARDINS																								
04 05	2021/63			Fiscalização no âmbito do PMDFCI	02	020220	O															5 000	5 000	
04 05	2021/64			Reabilitação de açudes para criação de espaços lúdicos	02	07010413	E															25 671	55 671	
04 05	2022/42			Ecopista do Vouga - Trabalhos Complementares	02	07010413	E															100 700	100 700	
04 05	2022/43			Aquisição de mobiliário urbano para espaços públicos	02	07011002	O															30 750	30 750	
04 05	2022/44			Renovação e reabilitação de parques infantis	02	07010405	O															10 000	10 000	
04 05	2022/5029			Execução de faixas de gestão de combustível	02	020220	O															64 025	64 025	
04 05	2022/5030			Jornadas do Ambiente																				
04 05	2022/5030	1		Aquisição de bens diversos	02	020121	O															2 500	2 500	
04 05	2022/5030	2		Aquisição de serviços diversos	02	020225	O															2 500	2 500	
Totais do Programa 05:																								
							1 640 277	311 807			130 700				71 124	72 137	1 808 823							2 082 784
Totais do Objetivo 04:							0	8 251 705	6 542 290	1 255 579	3 497 399				5 605 846	1 557 842	7 462 732	2 423 154	0	0	0	0	0	20 546 973
05 DINAMIZAÇÃO DA ECONOMIA LOCAL E DO INVESTIME																								
05 01 TURISMO E TERMALISMO																								
05 01	2001/171			Inst. e exp. água termal Polo Vau																				
05 01	2001/171	1		Projecto	02	020214	O															6 329	6 329	
05 01	2001/171	2		Obra	02	07010413	E															1 000	1 000	
05 01	2017/69			Acessibilidade Turística aos Claustros do Convento de São José																				
05 01	2017/69	3		Equipamentos	02	07011002	E															123 937	123 937	
05 01	2019/80			Requalificação das Aldeias da Pena e Covas do Monte	02	07010413	E															9 755	48 773	
05 01	2019/93			Beneficiação do espaço envolvente à capela do S. Macário	02	07010413	O															85 000	85 000	
05 01	2020/12			Novo Parque de Autocaravanas																				
05 01	2020/12	1		Construção de Novo Parque de Autocaravanas	02	07010413	E															174 900	583 000	
05 01	2021/5034			Aquisição do Complexo do Gerós	02	07010302	E															371 600	371 600	
05 01	2022/53			Rota dos Castros de S. Pedro do Sul	02	07010413	E															1 000	1 000	
05 01	2022/5031			Aquisição de material promocional	02	020121	O															16 347	16 347	
05 01	2022/5032			Revista Municipal	02	020225	O															20 415	20 415	

Município de São Pedro do Sul

Orçamento Inicial - Plano PluriAnual de Investimentos do ano 2022

Euros

Objetivo [1]	Número do projeto [2]		Designação do projeto [3]	Rubrica orçamental [4]	Forma de realiz. [5]	Fonte de Financiamento					Datas (Mês/Ano)		Fases de Exec. [12]	Pagamentos						Total previsto [21] = [ND] + [13] + ... + [20]		
						RG [6]	RP [7]	UE [8]	EMPR [9]	Financiam. não definido [ND]	Início [10]	Fim [11]		Realizado em períodos anteriores [13]	Estimativa de realização do per. t-1 [14]	Períodos seguintes						
																2022 [15]	2023 [16]	2024 [17]	2025 [18]		2026 [19]	2027 e seg. [20]
04 VALORIZAÇÃO TERRITORIAL E QUALIFICAÇÃO URBAN																						
04 01 URBANIZAÇÃO																						
04 01	2016/12	7	Musealização - Equipamento Informático																			
04 01	2016/12	7/1	Hardware	02	070107	O		5 395	30 575											35 970	35 970	
04 01	2016/12	7/2	Software	02	070108	O		2 730	15 471												18 201	18 201
04 01	2016/12	9	Termas Romanas de São Pedro do Sul - Danos causados pelas cheias	02	07010307	E		68 806													68 806	68 806
04 01	2016/48		Reabilitação da antiga Cadeia para Instalação do Centro de Desenvolvimento e Inovação Social																			
04 01	2016/48	3	Reabilitação do Edifício	02	07010301	E				600 000	06/2022	06/2023	0								1 000 000	1 600 000
04 01	2020/14		Renovação do espaço da Feira em São Pedro do Sul	02	07030301	E				58 300	01/2022	12/2022	0									58 300
04 01	2021/12		Arranjos exteriores na sede da Junta de Freguesia de Manhouce	02	07030301	E		1 000			06/2021	10/2022	0								1 000	1 000
04 01	2022/14		Depósito de Rega - Parque das Nogueiras	02	07030301	E				26 500	01/2022	12/2022	0									26 500
04 01	2022/15		Aquisição de terrenos para urbanização	02	070101	O		94 020			01/2022	12/2022	0								94 020	94 020
Totais do Programa 01:								371 117	1 174 652	684 800				1 277 753	49 019	218 997	1 000 000				3 230 569	
04 02 SANEAMENTO																						
04 02	2015/14		ETAR Intermunicipal São Pedro do Sul e Vouzela																			
04 02	2015/14	2	Obra	02	07030303	E		640 775	3 631 058		11/2016	06/2022	4	3 423 567	697 625	150 641						4 271 833
04 02	2016/15		Saneamento e Abastecimento Água à Rompecilha	02	07030302	E		27 504	155 859		01/2016	05/2022	4	182 353		1 010						183 363
04 02	2019/18		ETAR Rio de Mel	02	07030303	E		22 569		127 888	07/2020	05/2022	3		4 299	146 158						150 457
04 02	2019/19		ETAR de Lourosa	02	07030303	E		155 509			07/2019	12/2022	0	22 417	106 611	26 481						155 509
04 02	2019/27		Saneamento Figueiredo Alva	02	07030302	E		158 497			01/2019	12/2022	4	147 554		10 943						158 497
04 02	2020/20		ETAR de Sul	02	07030303	E		24 740		140 196	07/2020	06/2022	3			164 936						164 936
04 02	2020/74		ETAR do Boco	02	07030303	E		48 159		272 904	20 000	07/2020	06/2022	0	41 483	77 610	201 970					341 063
04 02	2020/75		ETAR de Figueiredo de Alva	02	07030303	E		44 316		251 122		10/2020	12/2022	0		31 489	263 949					295 438
04 02	2020/76		ETAR de Manhouce	02	07030303	E		18 267		103 516		09/2020	06/2022	0		91 334	30 449					121 783
04 02	2020/77		Estação Elevatória das Termas - Principal	02	07030302	E		13 568			09/2020	12/2022	0			13 568						13 568
04 02	2020/78		Estação Elevatória das Termas - Balneários	02	07030302	E		5 300			01/2020	12/2022	0			5 300						5 300
04 02	2020/79		Estação elevatória do Gerós	02	07030302	E		12 137			01/2020	12/2022	0			12 137						12 137
04 02	2020/81		Sistema de Saneamento em Negrelos	02	07030302	E		23 841		135 096	07/2020	08/2022	0		43 008	115 929						158 937
04 02	2020/83		Sistema de Saneamento em Vila Maior	02	07030302	E		35 770		202 696	08/2020	08/2022	0		141 584	96 882						238 466

Município de São Pedro do Sul

Orçamento Inicial - Plano PluriAnual de Investimentos do ano 2022

Euros

Objetivo [1]	Número do projeto [2]		Designação do projeto [3]	Rubrica orçamental [4]	Forma de realiz. [5]	Fonte de Financiamento					Datas (Mês/Ano)		Fases de Exec. [12]	Pagamentos						Total previsto [21] = [ND] + [13] + ... + [20]					
						RG [6]	RP [7]	UE [8]	EMPR [9]	Financiam. não definido [ND]	Início [10]	Fim [11]		Realizado em períodos anteriores [13]	Estimativa de realização do per. t-1 [14]	Períodos seguintes									
																2022 [15]	2023 [16]	2024 [17]	2025 [18]		2026 [19]	2027 e seg. [20]			
Obj	Prog	Ano / Nº	Ação																						
04 VALORIZAÇÃO TERRITORIAL E QUALIFICAÇÃO URBAN																									
04 04 REDE VIÁRIA E SINALIZAÇÃO																									
04	04	2021/52	Estrada em Covas do Monte - S. Martinho das Moitas	02	07030301	E		138 320						08/2021	03/2022	3							138 320	138 320	
04	04	2021/53	Estrada em Covas do Rio - S. Martinho das Moitas	02	07030301	E		69 006						08/2021	03/2022	3							69 006	69 006	
04	04	2021/55	Pavimentação da Quinta de Várzea	02	07030301	E		62 328						01/2021	03/2022	4							62 328	62 328	
04	04	2022/25	Ampliação e remodelação da rede viária municipal	02	07030301	E		24 026						159 000	01/2022	12/2022	0						24 026	183 026	
04	04	2022/26	Remodelação de arruamentos no Concelho																						
04	04	2022/26	1 Execução de muros de suporte nas freguesias	02	07030301	E		28 094						200 000	01/2022	12/2022	0						28 094	228 094	
04	04	2022/26	2 Execução de calçadas nas freguesias	02	07030301	E		8 444						45 000	01/2022	12/2022	0						8 444	53 444	
04	04	2022/27	Sinalização Rodoviária no Concelho	02	07010409	E		10 000						151 719	01/2022	12/2022	0						10 000	161 719	
04	04	2022/28	Aquisição de terrenos para rede viária	02	070101	O		20 000						01/2022	12/2022	0							20 000	20 000	
04	04	2022/29	Beneficiação de arruamentos no centro da cidade	02	07030301	E		26 500						26 500	10/2022	03/2023	0						26 500	53 000	
04	04	2022/30	Requalificação da antiga EN 227 - Santa Cruz da Trapa	02	07030301	E		186 560						46 640	09/2022	12/2023	0						186 560	233 200	
04	04	2022/31	Estrada de Baiões - Bordonhos - 2ª fase	02	07030301	E								63 600	06/2022	08/2022	0							63 600	63 600
04	04	2022/32	Beneficiação de arruamentos em Pinho	02	07030301	E		7 950							09/2022	03/2023	0						3 975	3 975	7 950
04	04	2022/33	Requalificação da rua principal de Valadares	02	07030301	E		44 520						29 680	10/2022	04/2023	0						44 520	74 200	
04	04	2022/34	Beneficiação da Rua do Pedregal - Sul	02	07030301	E		42 400						42 400	08/2022	04/2023	0						42 400	84 800	
04	04	2022/35	Beneficiação da Rua da Escola - Sul	02	07030301	E		13 780						13 780	08/2022	04/2023	0						13 780	27 560	
04	04	2022/36	Beneficiação da estrada junto ao Parque de Campismo de Serrazes	02	07030301	E								98 580	04/2022	11/2022	0							98 580	98 580
04	04	2022/37	Beneficiação de arruamento na U. F. Carvalhais e Candal	02	07030301	E								59 890	05/2022	10/2022	0							59 890	59 890
04	04	2022/38	Beneficiação da Rua Principal - Manhouce	02	07030301	E								47 700	07/2022	12/2022	0							47 700	47 700
04	04	2022/39	Beneficiação de arruamentos em Manhouce	02	07030301	E								26 500	07/2022	12/2022	0							26 500	26 500
04	04	2022/40	Estrada do cemitério - Casal - S. Félix	02	07030301	E		111 300							12/2022	06/2023	0						11 130	100 170	111 300
04	04	2022/41	Beneficiação de arruamentos na U.F. S. Martinho das Moitas e Covas do Rio	02	07030301	E		22 260							12/2022	06/2023	0						2 226	20 034	22 260
04	04	2022/52	Beneficiação da estrada do Largo do Dragão/Penedo/Tapado - Vila Maior	02	07030301	E		127 200							12/2022	06/2023	0						12 720	114 480	127 200
04	04	2022/70	Beneficiação de arruamentos em Figueirosa - Bordonhos	02	07030301	E		10 600							03/2022	12/2022	0						10 600	10 600	10 600
Totais do Programa 04:								3 805 006	708 943	22 161	1 523 439								85 053	76 720	3 472 173	902 164		6 059 549	
04 05 AMBIENTE, ESPAÇOS VERDES E JARDINS																									
04	05	2017/56	Passadiços de Manhouce																						

Município de São Pedro do Sul

Orçamento Inicial - Plano PluriAnual de Investimentos do ano 2022

Euros

Objetivo [1]	Número do projeto [2]		Designação do projeto [3]	Rubrica orçamental [4]	Forma de realiz. [5]	Fonte de Financiamento					Datas (Mês/Ano)		Fases de Exec. [12]	Pagamentos						Total previsto [21] = [ND] + [13] + ... + [20]	
						RG [6]	RP [7]	UE [8]	EMPR [9]	Financiam. não definido [ND]	Início [10]	Fim [11]		Realizado em períodos anteriores [13]	Estimativa de realização do per. t-1 [14]	Períodos seguintes					
																2022 [15]	2023 [16]	2024 [17]	2025 [18]		2026 [19]

04 VALORIZAÇÃO TERRITORIAL E QUALIFICAÇÃO URBAN

04 05 AMBIENTE, ESPAÇOS VERDES E JARDINS

04 05	2017/56	2	Execução de Obra	02 07010413	E		1 000					01/2018	12/2024	0									1 000	1 000
04 05	2017/67		Requalificação de Espaços Lúdicos no concelho de São Pedro do Sul	02 07010413	O		11 739	11 739				05/2017	12/2022	4	19 783								3 695	23 478
04 05	2017/68		Estabilização de emergência pós incêndio de 2016 em São Pedro do Sul																					
04 05	2017/68	2	Regularização do regime hidroológico	02 07010413	E		1 350	7 652				10/2017	06/2022	4									9 002	9 002
04 05	2018/77		Espelho de Água - Adaptação às alterações climáticas - Recursos Hídricos																					
04 05	2018/77	1	Conceção / Construção de Açude	02 07030313	E		1 208 000					01/2019	12/2022	3								1 208 000	1 208 000	
04 05	2019/77		Instalação de cobertura no Parque Infantil da Liberdade	02 07010307	E		5 300					01/2019	12/2022	0								5 300	5 300	
04 05	2019/92		Refuncionalização da zona de lazer em Pouves - Parque ambiental	02 07010405	O		34 449	34 450				07/2019	12/2022	0		742						68 157	68 899	
04 05	2019/97		Praia Fluvial de Negrelos	02 07010413	E		27 756	157 286				06/2020	05/2022	0								185 042	185 042	
04 05	2021/57		Requalificação da Praça do Município e do Jardim de Camões	02 07010405	E		1 000					09/2021	09/2022	0								1 000	1 000	
04 05	2021/58		Requalificação do espaço público nas margens do Rio Vouga - Termas	02 07010413	E		2 000					09/2021	09/2022	0								2 000	2 000	
04 05	2021/61		Construção da Rede de Pontos de Água	02 07010413	E		5 000					01/2021	12/2022	0								5 000	5 000	
04 05	2021/64		Reabilitação de açudes para criação de espaços lúdicos	02 07010413	E		25 671			30 000		01/2021	08/2022	3								25 671	55 671	
04 05	2022/42		Ecopista do Vouga - Trabalhos Complementares	02 07010413	E					100 700		06/2022	12/2022	0										100 700
04 05	2022/43		Aquisição de mobiliário urbano para espaços públicos	02 07011002	O		30 750					01/2022	12/2022	0								30 750	30 750	
04 05	2022/44		Renovação e reabilitação de parques infantis	02 07010405	O		10 000					01/2022	12/2022	0								10 000	10 000	
Totais do Programa 05:							1 364 015	211 127		130 700					19 783	742	1 554 617						1 705 842	

Totais do Objetivo 04:						0	7 817 201	5 992 552	1 255 579	3 497 399		5 199 963	1 471 773	6 970 442	2 423 154	0	0	0	0	0	0	19 562 731
-------------------------------	--	--	--	--	--	----------	------------------	------------------	------------------	------------------	--	------------------	------------------	------------------	------------------	----------	----------	----------	----------	----------	----------	-------------------

05 DINAMIZAÇÃO DA ECONOMIA LOCAL E DO INVESTIMEN

05 01 TURISMO E TERMALISMO

05 01	2001/171		Inst. e exp. água termal Polo Vau																					
05 01	2001/171	2	Obra	02 07010413	E		1 000					01/2003	12/2022	0									1 000	1 000
05 01	2017/69		Acessibilidade Turística aos Claustros do Convento de São José																					
05 01	2017/69	3	Equipamentos	02 07011002	E		123 937					01/2020	12/2022	3	88 933							35 004	123 937	
05 01	2019/80		Requalificação das Aldeias da Pena e Covas do Monte	02 07010413	E		9 755	39 018				10/2019	12/2022	0		4 856						43 917	48 773	

Município de São Pedro do Sul

Orçamento Inicial - Plano PluriAnual de Investimentos do ano 2022

Euros

Objetivo [1]	Número do projeto [2]		Designação do projeto [3]	Rubrica orçamental [4]	Forma de realiz. [5]	Fonte de Financiamento					Datas (Mês/Ano)		Fases de Exec. [12]	Pagamentos						Total previsto [21] = [ND] + [13] + ... + [20]								
						RG [6]	RP [7]	UE [8]	EMPR [9]	Financiam. não definido [ND]	Início [10]	Fim [11]		Realizado em períodos anteriores [13]	Estimativa de realização do per. t-1 [14]	Períodos seguintes												
																2022 [15]	2023 [16]	2024 [17]	2025 [18]		2026 [19]	2027 e seg. [20]						
Obj	Prog	Ano / N°	Ação																									
06	ORGANIZAÇÃO E MODERNIZAÇÃO ADMINISTRATIVA																											
06 02	QUALIFICAÇÃO DAS INFRAESTRUTURAS DOS SERVIÇOS																											
06 02	2018/73	Eficiência Energética no Edifício dos Paços do Concelho		02	07010301	E		162 855		133 245				07/2019	07/2022	0								296 100	296 100			
06 02	2019/83	Adaptação dos edifícios municipais às Medidas de Autoproteção																										
06 02	2019/83	2	Aquisição de equipamentos	02	070109	O		5 000						01/2019	12/2022	0								5 000	5 000			
Totais do Programa 02:								167 855		133 245														301 100	301 100			
06 03	ADMINISTRAÇÃO GERAL																											
06 03	2021/68	Material de Transporte		02	07010602	O								01/2021	12/2021	0	755 012	26 137							781 149			
06 03	2022/10	Material de transporte		02	07010602	O		1 069 932						01/2022	12/2022	0	755 012	26 137	288 783						1 069 932			
06 03	2022/47	Equipamento de informática																										
06 03	2022/47	1	Hardware	02	070107	O		296 825						01/2022	12/2022	0	230 374	24 576	41 875						296 825			
06 03	2022/47	2	Software	02	070108	O		171 089						01/2022	12/2022	0	114 395	9 837	46 857						171 089			
06 03	2022/48	Maquinaria e equipamento																										
06 03	2022/48	1	Equipamento administrativo	02	070109	O		83 711						01/2022	12/2022	0	42 276	7 977	33 458						83 711			
06 03	2022/48	2	Equipamento Básico	02	07011002	O		790 709						01/2022	12/2022	0	541 875	142 306	106 528						790 709			
06 03	2022/48	3	Ferramentas e utensílios	02	070111	O		393 772						01/2022	12/2022	0	318 436	35 542	39 794						393 772			
06 03	2022/49	Artigos e objetos de valor		02	070112	O		5 000						01/2022	12/2022	0			5 000						5 000			
06 03	2022/50	Outros investimentos		02	070115	O		208 304						01/2022	12/2022	0	78 842	42 259	87 203						208 304			
06 03	2022/51	Locação financeira																										
06 03	2022/51	1	Material de transporte	02	070205	O		1 000						01/2022	12/2022	0			1 000						1 000			
06 03	2022/51	2	Material de informática	02	070206	O		1 000						01/2022	12/2022	0			1 000						1 000			
06 03	2022/51	3	Maquinaria e equipamento	02	070207	O		1 000						01/2022	12/2022	0			1 000						1 000			
06 03	2022/51	4	Outros investimentos	02	070209	O		1 000						01/2022	12/2022	0			1 000						1 000			
Totais do Programa 03:								3 023 342										2 836 222	314 771	653 498						3 804 491		
Totais do Objetivo 06:							0	3 191 197	133 245	0	0									2 836 222	314 771	954 598	0	0	0	0	0	4 105 591
Total:							0	15 014 892	12 346 297	1 255 579	3 750 899									9 193 846	2 432 859	13 906 190	4 865 022	0	0	0	0	34 148 816

ORGÃO EXECUTIVO

Em _____ de _____ de _____

ORGÃO DELIBERATIVO

Em _____ de _____ de _____

Município de São Pedro do Sul

Orçamento Inicial - Atividades mais Relevantes do ano 2022

Euros

Objetivo [1]	Número do projeto [2]		Designação do projeto [3]	Rubrica orçamental [4]	Forma de realiz. [5]	Fonte de Financiamento					Datas (Mês/Ano)		Fases de Exec. [12]	Pagamentos						Total previsto [21] = [ND] + [13] + ... + [20]			
						RG [6]	RP [7]	UE [8]	EMPR [9]	Financiam. não definido [ND]	Início [10]	Fim [11]		Realizado em períodos anteriores [13]	Estimativa de realização do per. t-1 [14]	Períodos seguintes							
	2022 [15]	2023 [16]														2024 [17]	2025 [18]	2026 [19]	2027 e seg. [20]				
Obj	Prog	Ano / Nº	Ação																				
02	DESENVOLVIMENTO CULTURAL E DESPORTIVO																						
02 02	DESporto E TEMPOS LIVRES																						
02 02	2022/5014	2	Aquisição de serviços	02 020225	O		1 000				03/2022	05/2022	0				1 000					1 000	
02 02	2022/5015		Corrida de S. Silvestre Manuel Santos Almeida																				
02 02	2022/5015	1	Aquisição de bens	02 020121	O		2 000				10/2022	12/2022	0				2 000					2 000	
02 02	2022/5015	2	Aquisição de serviços	02 020225	O		1 500				10/2022	12/2022	0				1 500					1 500	
02 02	2022/5015	3	Apoios a coletividades	02 040701	O		4 500				10/2022	12/2022	0				4 500					4 500	
02 02	2022/5016		Atividades Desportivas Diversas																				
02 02	2022/5016	1	Aquisição de bens	02 020121	O		3 000				01/2022	12/2022	0				3 000					3 000	
02 02	2022/5016	2	Aquisição de serviços	02 020225	O		47 815				01/2022	12/2022	0				47 815					47 815	
02 02	2022/5016	3	Apoio a coletividades	02 040701	O		10 000				01/2022	12/2022	0				10 000					10 000	
02 02	2022/5017		Aquisição de material desportivo	02 020121	O		5 609				01/2022	12/2022	0				5 609					5 609	
02 02	2022/5019		Jornadas da Juventude																				
02 02	2022/5019	1	Aquisição de bens	02 020121	O		2 000				06/2022	10/2022	0				2 000					2 000	
02 02	2022/5019	2	Aquisição de serviços	02 020225	O		2 000				06/2022	10/2022	0				2 000					2 000	
02 02	2022/5020		S. Pedro Mais Jovem																				
02 02	2022/5020	1	Aquisição de bens	02 020121	O		2 000				01/2022	12/2022	0				2 000					2 000	
02 02	2022/5020	2	Aquisição de serviços	02 020225	O		5 000				01/2022	12/2022	0				5 000					5 000	
02 02	2022/5020	3	Apoios a coletividades	02 040701	O		1 000				01/2022	12/2022	0				1 000					1 000	
02 02	2022/5021		Bolsas de Voluntariado Jovem	02 04080202	O		3 000				01/2022	12/2022	0				3 000					3 000	
Totais do Programa 02:							881 274										20 000	720 524	140 750			881 274	
Totais do Objetivo 02:						0	1 333 825	288 193	0	0					91 210	97 072	1 292 986	140 750	0	0	0	0	1 622 018
03	COESÃO SOCIAL E CIDADANIA																						
03 01	APOIO SOCIAL À HABITAÇÃO																						
03 01	2022/5009		Fundo Social de Apoio à Habitação																				
03 01	2022/5009	1	Aquisição de bens	02 020121	O		15 000				01/2022	12/2022	0				15 000					15 000	
03 01	2022/5009	2	Aquisição de Serviços	02 020225	O		5 000				01/2022	12/2022	0				5 000					5 000	
Totais do Programa 01:							20 000										20 000					20 000	

Município de São Pedro do Sul

Orçamento Inicial - Atividades mais Relevantes do ano 2022

Euros

Objetivo [1]	Número do projeto [2]		Designação do projeto [3]	Rubrica orçamental [4]	Forma de realiz. [5]	Fonte de Financiamento					Datas (Mês/Ano)		Fases de Exec. [12]	Pagamentos						Total previsto [21] = [ND] + [13] + ... + [20]										
						RG [6]	RP [7]	UE [8]	EMPR [9]	Financiam. não definido [ND]	Início [10]	Fim [11]		Realizado em períodos anteriores [13]	Estimativa de realização do per. t-1 [14]	Períodos seguintes														
	2022 [15]	2023 [16]														2024 [17]	2025 [18]	2026 [19]	2027 e seg. [20]											
Obj	Prog	Ano / Nº	Ação																											
03			COESÃO SOCIAL E CIDADANIA																											
03 02			AÇÃO SOCIAL ESCOLAR																											
03 02	2022/5018		Apoio social aos alunos do Ensino Básico 2022																											
03 02	2022/5018	1	Manuais e material escolar para oferta	02	04080202	O					08/2022	12/2022	0												22 000					
03 02	2022/5018	3	Apoios a projetos educativos	02	04080202	O					01/2022	12/2022	0												5 000					
03 02	2022/5022		Apoios a Estudantes universitários 2022	02	04080202	O					09/2022	06/2023	0												10 000	15 000	25 000			
Totais do Programa 02:																										37 000	15 000	52 000		
03 03			INICIATIVAS SOCIAIS DIVERSAS																											
03 03	2021/5025		Incentivo à Natalidade 2021	02	04080202	O					01/2021	03/2022	0			5 341										10 000	15 341			
03 03	2021/5027		Universidade Sénior 2021/2022																											
03 03	2021/5027	1	Aquisição de bens	02	020121	O					09/2021	06/2022	0													1 100	1 100			
03 03	2021/5027	2	Aquisição de serviços	02	020225	O					09/2021	06/2022	0													7 456	7 456			
03 03	2022/5023		Incentivo à Natalidade 2022	02	04080202	O					01/2022	12/2022	0													27 500	27 500			
03 03	2022/5024		Comissão de Proteção de Crianças e Jovens																											
03 03	2022/5024	1	Aquisição de bens diversos	02	020121	O					01/2022	12/2022	0													2 500	2 500			
03 03	2022/5024	2	Aquisição de Serviços	02	020225	O					01/2022	12/2022	0													3 250	3 250			
03 03	2022/5025		Universidade Sénior 2022/2023																											
03 03	2022/5025	1	Aquisição de bens	02	020121	O					09/2022	06/2023	0													1 100	1 100	2 200		
03 03	2022/5025	2	Aquisição de Serviços	02	020225	O					09/2022	06/2023	0													3 000	3 000	6 000		
03 03	2022/5026		Apoio Social à medicação	02	020110	O					03/2022	12/2022	0													10 000	10 000			
03 03	2022/5027		Apoios Sociais Diversos	02	04080202	O					01/2022	12/2022	0													5 000	5 000			
Totais do Programa 03:																											5 341	70 906	4 100	80 347
03 04			PROTEÇÃO CIVIL																											
03 04	2021/5035		Aquisição de material e equipamento de proteção	02	020121	O					01/2021	12/2022	0														5 000	5 000		
03 04	2021/5036		Apoio a famílias afetadas pela pandemia COVID-19	02	04080202	O					01/2021	12/2022	0				20 259									5 000	25 259			
03 04	2021/5037		Medidas de apoio às empresas afetadas pela pandemia COVID-19	02	040102	O					01/2021	12/2022	0													5 000	5 000			

Município de São Pedro do Sul

Orçamento Inicial - Atividades mais Relevantes do ano 2022

Euros

Objetivo [1]	Número do projeto [2]			Designação do projeto [3]	Rubrica orçamental [4]	Forma de realiz. [5]	Fonte de Financiamento					Datas (Mês/Ano)		Fases de Exec. [12]	Pagamentos						Total previsto [21] = [ND] + [13] + ... + [20]			
							RG [6]	RP [7]	UE [8]	EMPR [9]	Financiam. não definido [ND]	Início [10]	Fim [11]		Realizado em períodos anteriores [13]	Estimativa de realização do per. t-1 [14]	Períodos seguintes							
																	2022 [15]	2023 [16]	2024 [17]	2025 [18]		2026 [19]	2027 e seg. [20]	
04 VALORIZAÇÃO TERRITORIAL E QUALIFICAÇÃO URBAN																								
04 05 AMBIENTE, ESPAÇOS VERDES E JARDINS																								
04	05	2018/77	3	Proteção do património vegetal e renaturalização das margens do Rio Vouga	02	020220	O														11 000			
04	05	2018/77	5	Estudos, projetos e consultoria	02	020214	O														128 751			
04	05	2019/95		Instalação de Rede Primária, Rede Secundária e Manutenção de Rede Primária	02	020220	O														111 867			
04	05	2021/59		Beneficiação da Rede Viária Florestal	02	020220	-														5 000			
04	05	2021/60		Beneficiação da Rede de Pontos de Água	02	020220	-														5 000			
04	05	2021/62		Plano de Sensibilização da Defesa da Floresta Contra Incêndios	02	020225	O														2 500			
04	05	2021/63		Fiscalização no âmbito do PMDFCI	02	020220	O														5 000			
04	05	2022/5029		Execução de faixas de gestão de combustível	02	020220	O														64 025			
04	05	2022/5030		Jornadas do Ambiente																				
04	05	2022/5030	1	Aquisição de bens diversos	02	020121	O														2 500			
04	05	2022/5030	2	Aquisição de serviços diversos	02	020225	O														2 500			
Totais do Programa 05:																						376 942		
Totais do Objetivo 04:								0	434 504	549 738	0	0			405 883	86 069	492 290	0	0	0	0	0	0	984 242
05 DINAMIZAÇÃO DA ECONOMIA LOCAL E DO INVESTIME																								
05 01 TURISMO E TERMALISMO																								
05	01	2001/171		Inst. e exp. água termal Polo Vau																				
05	01	2001/171	1	Projecto	02	020214	O														6 329			
05	01	2022/5031		Aquisição de material promocional	02	020121	O														16 347			
05	01	2022/5032		Revista Municipal	02	020225	O														20 415			
05	01	2022/5033		Divulgação e promoção do Concelho	02	020217	O														10 000			
Totais do Programa 01:																						53 091		
05 02 AGRICULTURA E INDÚSTRIA																								
05	02	2019/82		Mercado de Agricultura Tradicional e Familiar																				
05	02	2019/82	1	Estudos e Projetos	02	020214	E														6 088			
05	02	2022/5034		Fomento da Bio Região de S. Pedro do Sul	02	040701	O														10 000			



ANEXOS

MUNICÍPIO DE S. PEDRO DO SUL

MUNICÍPIO DE S. PEDRO DO SUL - MAPA DE PESSOAL 2022 (ART.29º, da LTFP)

Serviço			Postos de trabalho							
			Contrato Tempo Indeterminado			Contrato por Termo Resolutivo Certo			Outras Sit.	Obsv.
			Ocupados	A Ocupar	Total	Celebrados	A Celebrar	Total		
GABINETE APOIO À PRESIDÊNCIA	Encarregado Operacional		1	0	1	0	0	0	0	e)
	Técnico Superior	Comunicação Empresarial	1	0	1	0	0	0	0	
	Técnico Superior	Direito	1	0	1	0	0	0	0	
PROTEÇÃO CIVIL	Comandante Operacional Municipal		0	0	0	0	0	0	1	g)
PROTEÇÃO CIVIL	Encarregado Operacional		1	0	1	0	0	0	0	
GTF - TÉCNICOS	Técnico Superior	Engenharia Florestal	2	0	2	0	0	0	0	a)
GTF - TÉCNICOS	Especial de Fiscalização	Fiscal	1	0	1	0	0	0	0	
GTF - SER. ADM.	Coordenador Técnico		1	0	1	0	0	0	0	
GTF - SER. ADM.	Assistente Técnico		2	0	2	0	0	0	0	
GABINETE INFORMÁTICA	Esp. Informática de Grau 1		3	0	3	0	0	0	0	
GABINETE INFORMÁTICA	Téc. Informática de Grau 2		1	0	1	0	0	0	0	
GUARDAS-NOTURNOS	Assistente Operacional	Guarda-Noturno	2	0	2	0	0	0	0	
GUARDAS-NOTURNOS	Assistente Operacional	Vigilante Parq. Jar. Infantis	1	0	1	0	0	0	0	
		Subtotal	17	0	17	0	0	0	1	
EQUIPA DE ADMINISTRAÇÃO GERAL	Chefe de Equipe Multidisciplinar		0	0	0	0	0	0	1	f)
	Técnico Superior	Ciências Sociais, Ciência Política e Administrativa	1	0	1	0	0	0	0	j)
ARQUIVO	Técnico Superior	Arquivo	1	0	1	0	0	0	0	
ARQUIVO	Assistente Operacional	Reprografia	1	0	1	0	0	0	0	
PESSOAL	Coordenador Técnico		1	0	1	0	0	0	0	f)
PESSOAL	Técnico Superior	Ciências Sociais, Ciência Política e Administrativa	0	1	1	0	0	0	0	
PESSOAL	Técnico Superior	Comunicação R. Economicas	1	0	1	0	0	0	0	
PESSOAL	Assistente Técnico		5	0	5	0	0	0	0	
CONT. TAXAS LICENÇAS	Coordenador Técnico		1	0	1	0	0	0	0	
CONT. TAXAS LICENÇAS	Assistente Técnico		2	0	2	0	0	0	0	
EXPEDIENTE GERAL	Assistente Técnico		4	0	4	0	0	0	0	
EXPEDIENTE GERAL	Assistente Operacional	Motorista Transp. Coletivos	1	0	1	0	0	0	0	f)
EXPEDIENTE GERAL	Assistente Operacional	Telefonista	2	0	2	0	0	0	0	
EXPEDIENTE GERAL	Assistente Operacional	Balneoterapia	1	0	1	0	0	0	0	
EXPEDIENTE GERAL	Encarregado Operacional		1	0	1	0	0	0	0	
EXPEDIENTE GERAL	Assistente Operacional	Apoio Geral Educativo	1	0	1	0	0	0	0	
EXPEDIENTE GERAL	Assistente Operacional	Auxiliar de Serviços Gerais	6	0	6	0	0	0	0	f)
GAB ATEND./ ESPAÇO CIDADÃO	Coordenador Técnico		1	0	1	0	0	0	0	
GAB ATEND./ ESPAÇO CIDADÃO	Assistente Técnico		6	0	6	0	0	0	0	a)
		Subtotal	36	1	37	0	0	0	1	
DIVISÃO FINANCEIRA	Chefe Divisão		0	0	0	0	0	0	1	b)
DIVISÃO FINANCEIRA	Técnico Superior	Economia	1	0	1	0	0	0	0	c)
DF - TÉCNICOS	Técnico Superior	Contabilidade	3	0	3	0	0	0	0	
APROV.CONTRAT. PÚBLICA	Coordenador Técnico		1	0	1	0	0	0	0	
APROV.CONTRAT. PÚBLICA	Assistente Técnico		2	0	2	0	0	0	0	
PATRIMÔNIO	Coordenador Técnico		1	0	1	0	0	0	0	
PATRIMÔNIO	Assistente Técnico		2	0	2	0	0	0	0	
CONTABILIDADE	Coordenador Técnico		1	0	1	0	0	0	0	
CONTABILIDADE	Assistente Técnico		4	0	4	0	0	0	0	

TESOURARIA	Coordenador Técnico		1	0	1	0	0	0	0	
TESOURARIA	Assistente Técnico		3	0	3	0	0	0	0	
DPGU	Chefe de Divisão		0	0	0	0	0	0	0	b)
DPGU	Técnica Superior	Arquitetura	1	0	1	0	0	0	0	c)
DPGU	Técnico Superior	Engenharia Agro Alimentar	1	0	1	0	0	0	0	
DPGU	Técnico Superior	Contabilidade	1	0	1	0	0	0	0	
PDM / SIG	Assistente Técnica		1	0	1	0	0	0	0	f)
PDM / SIG	Téc. Informatica de Grau 1		1	0	1	0	0	0	0	
DPGU - SEC. OBRAS URBANISMO	Coordenador Técnico		1	0	1	0	0	0	0	
DPGU - SEC. OBRAS URBANISMO	Assistente Técnico		3	0	3	0	0	0	0	
FISCALIZAÇÃO MUNICIPAL	Especial de Fiscalização	Fiscal	3	0	3	0	0	0	0	h)
FISCALIZAÇÃO MUNICIPAL	Fiscal Obras		1	0	1	0	0	0	0	
JARDINS/ESPAÇOS PÚBLICOS	Técnico Superior	Engenharia Florestal	1	0	1	0	0	0	0	
JARDINS/ESPAÇOS PÚBLICOS	Encarregado Operacional		1	0	1	0	0	0	0	
JARDINS/ESPAÇOS PÚBLICOS	Assistente Operacional	Jardineiro	5	0	5	0	0	0	0	
JARDINS/ESPAÇOS PÚBLICOS	Assistente Operacional	Cantoneiro	10	0	10	0	0	0	0	
JARDINS/ESPAÇOS PÚBLICOS	Assistente Operacional	Balneoterapia	1	0	1	0	0	0	0	
JARDINS/ESPAÇOS PÚBLICOS	Assistente Operacional	Auxiliar de Serviços Gerais	2	0	2	0	0	0	0	
JARDINS/ESPAÇOS PÚBLICOS	Assistente Operacional	Motorista Pesados	2	0	2	0	0	0	0	
JARDINS/ESPAÇOS PÚBLICOS	Assistente Operacional	Tratorista	1	0	1	0	0	0	0	
JARDINS/ESPAÇOS PÚBLICOS	Assistente Operacional	Trolha	1	0	1	0	0	0	0	
JARDINS/ESPAÇOS PÚBLICOS	Assistente Operacional	Coveiro	2	0	2	0	0	0	0	
		Subtotal	58	0	58	0	0	0	1	
DIVISÃO DE OBRAS MUNICIPAIS	Chefe de Divisão		0	0	0	0	0	0	1	b)
EMPREITADAS	Técnico Superior	Engenharia Civil	3	1	4	0	0	0	0	c)
EMPREITADAS	Técnico Superior	Engenharia Municipal	1	0	1	0	0	0	0	
ESTUDOS PROJETOS	Técnico Superior	Arquitetura	2	0	2	0	0	0	0	a)
ESTUDOS PROJETOS	Técnico Superior	Secretariado de Administração	1	0	1	0	0	0	0	
ESTUDOS PROJETOS	Técnico Superior	Topografia	1	0	1	0	0	0	0	
ESTUDOS PROJETOS	Assistente Técnico	Desenhador	1	0	1	0	0	0	0	
ESTUDOS PROJETOS	Assistente Técnico	Construção Civil	1	0	1	0	0	0	0	
ESTUDOS PROJETOS	Assistente Técnico		1	0	1	0	0	0	0	
HIGIENE SEG. TRABALHO	Técnico Superior	Engenharia Civil	1	0	1	0	0	0	0	
HIGIENE SEG. TRABALHO	Técnico Superior	Higiene e Segurança no Trabalho	0	1	1	0	0	0	0	
HIGIENE SEG. TRABALHO	Assistente Técnico		1	0	1	0	0	0	0	a)
SEC. EMP. PROJETOS	Coordenador Técnico		1	0	1	0	0	0	0	
SEC. EMP. PROJETOS	Assistente Técnico		4	0	4	0	0	0	0	
		Subtotal	18	2	20	0	0	0	1	
DIVISÃO EDUC. CULT. DESP.ACÇÃO SOCIAL	Chefe de Divisão		0	0	0	0	0	0	1	b)
DIVISÃO EDUC. CULT. DESP.ACÇÃO SOCIAL	Técnico Superior	Desporto	1	0	1	0	0	0	0	c)
DIVISÃO EDUC. CULT. DESP.ACÇÃO SOCIAL	Técnico Superior	Relações Publicas	1	0	1	0	0	0	0	
DIVISÃO EDUC. CULT. DESP.ACÇÃO SOCIAL	Técnico Superior	Jornalismo	1	0	1	0	0	0	0	
DIVISÃO EDUC. CULT. DESP.ACÇÃO SOCIAL	Técnico Superior	Educação	1	0	1	0	0	0	0	
DIVISÃO EDUC. CULT. DESP.ACÇÃO SOCIAL	Técnico Superior	História	1	0	1	0	0	0	0	
DIVISÃO EDUC. CULT. DESP.ACÇÃO SOCIAL	Técnico Superior	Agricultura	2	0	2	0	0	0	0	
DIVISÃO EDUC. CULT. DESP.ACÇÃO SOCIAL	Assistente Operacional	Auxiliar de Acção Educativa	1	0	1	0	0	0	0	
DIVISÃO EDUC. CULT. DESP.ACÇÃO SOCIAL	Assistente Operacional	Auxiliar de Serviços Gerais	1	0	1	0	0	0	0	

GABINETE EDUCAÇÃO e CULTURA	Técnico Superior	Sociologia	1	0	1	0	0	0	0	
GABINETE EDUCAÇÃO e CULTURA	Técnico Superior	Educação	1	0	1	0	0	0	0	
GABINETE EDUCAÇÃO e CULTURA	Técnico Superior	Ensino Básico	1	0	1	0	0	0	0	
GABINETE EDUCAÇÃO e CULTURA	Assistente Operacional	Sonoplasta	1	0	1	0	0	0	0	f)
AÇÃO SOCIAL e SOLIDARIEDADE	Técnico Superior	Biblioteca e Documentação	1	0	1	0	0	0	0	
AÇÃO SOCIAL e SOLIDARIEDADE	Técnico Superior	Psicologia	1	1	2	0	0	0	0	
AÇÃO SOCIAL e SOLIDARIEDADE	Técnico Superior	Sociologia	2	0	2	0	0	0	0	
AÇÃO SOCIAL e SOLIDARIEDADE	Técnico Superior	Educação Social	1	0	1	0	0	0	0	
AÇÃO SOCIAL e SOLIDARIEDADE	Técnico Superior	Fisioterapia	1	0	1	0	0	0	0	
AÇÃO SOCIAL e SOLIDARIEDADE	Assistente Técnico	Balneoterapia	1	0	1	0	0	0	0	
AÇÃO SOCIAL e SOLIDARIEDADE	Assistente Operacional	Fisioterapia	1	0	1	0	0	0	0	a)
TURISMO	Técnico Superior	Turismo	1	0	1	0	0	0	0	
TURISMO	Técnico Superior	Secretariado	1	0	1	0	0	0	0	
TURISMO	Assistente Operacional	Auxiliar de Serviços Gerais	1	0	1	0	0	0	0	
TURISMO	Assistente Operacional	Fiel de Armazem	1	0	1	0	0	0	0	d)
GAB. APOIO EMIGRANTE	Técnico Superior	Serviço Social	1	0	1	0	0	0	0	
APOIO ÀS COLETIVIDADES	Técnico Superior	Comunicação R. Economicas	1	0	1	0	0	0	0	
BIBLIOTECA	Assistente Técnico		2	0	2	0	0	0	0	
BIBLIOTECA	Assistente Técnico	Biblioteca e Documentação	1	0	1	0	0	0	0	
BIBLIOTECA	Assistente Operacional	Apontador	1	0	1	0	0	0	0	
DESPORTO	Técnico Superior	Desporto/Educação Física	1	0	1	0	0	0	0	
DESPORTO	Técnico Superior	Educação Física	1	0	1	0	0	0	0	
DESPORTO	Técnico Superior	Desporto	1	0	1	0	0	0	0	
DESPORTO	Assistente Operacional	Desporto	1	0	1	0	0	0	0	f)
DESPORTO	Assistente Operacional	Apontador	1	0	1	0	0	0	0	f)
DESPORTO	Assistente Operacional	Bilheteiro	1	0	1	0	0	0	0	f)
DESPORTO	Assistente Técnico		2	0	2	0	0	0	0	
DESPORTO	Assistente Operacional	Auxiliar de Serviços Gerais	1	0	1	0	0	0	0	
DESPORTO	Assistente Operacional	Nadador-Salvador	2	0	2	0	0	0	0	
DESPORTO	Enc.de Pessoal Auxiliar		1	0	1	0	0	0	0	
DESPORTO	Assistente Operacional	Balneoterapia	1	0	1	0	0	0	0	
DESPORTO	Assistente Operacional	Auxiliar de Serviços Gerais	3	0	3	0	0	0	0	a)
DESPORTO	Assistente Operacional	Cantoneiro	2	0	2	0	0	0	0	
SECÇÃO ADM. - DECDAS	Coordenador Técnico		1	0	1	0	0	0	0	
SECÇÃO ADM. - DECDAS	Técnico Superior	Comunicação R. Economicas	1	0	1	0	0	0	0	a)
SECÇÃO ADM. - DECDAS	Assistente Técnico		3	0	3	0	0	0	0	a)
TRANSPORTES - DECDAS	Assistente Operacional	Motorista de Ligeiros	6	0	6	0	0	0	0	
TRANSPORTES - DECDAS	Assistente Operacional	Motorista Trans. Colectivos	6	0	6	0	0	0	0	
TRANSPORTES - DECDAS	Assistente Operacional	Estações Elevatorias	1	0	1	0	0	0	0	
SECÇÃO APOIO ESTAB. ENSINO	Coordenador Técnico		1	0	1	0	0	0	0	
SECÇÃO APOIO ESTAB. ENSINO	Assistente Técnico		1	0	1	0	0	0	0	
SECÇÃO APOIO ESTAB. ENSINO	Téc. Informática de Grau 1		1	0	1	0	0	0	0	
SECÇÃO APOIO ESTAB. ENSINO	Assistente Operacional	Sonoplasta	1	0	1	0	0	0	0	f)
SECÇÃO APOIO ESTAB. ENSINO	Enc. Operacional		1	0	1	0	0	0	0	
SECÇÃO APOIO ESTAB. ENSINO	Assistente Operacional	Auxiliar Administrativo	1	0	1	0	0	0	0	
SECÇÃO APOIO ESTAB. ENSINO	Assistente Operacional	Balneoterapia	2	0	2	0	0	0	0	
SECÇÃO APOIO ESTAB. ENSINO	Assistente Operacional	Auxiliar de Serviços Gerais	4	0	4	0	0	0	0	
SECÇÃO APOIO ESTAB. ENSINO	Assistente Operacional	Cantoneiro	1	0	1	0	0	0	0	
SECÇÃO APOIO ESTAB. ENSINO	Assistente Operacional	Auxiliar de Acção Educativa	45	8	53	0	0	0	0	
		Subtotal	125	9	134	0	0	0	1	

DIVISÃO ÁGUAS, SAN. E SERV. URBANOS			0	0	0	0	0	0	1	
	Técnico Superior	Engenharia Civil	1	0	1	0	0	0	0	l)
	Assistente Técnico		1	0	1	0	0	0	0	
AMBIENTE	Técnico Superior	Engenharia do Ambiente	2	0	2	0	0	0	0	
ESTUDOS E PROJETOS	Técnico Superior	Engenharia Civil	1	0	1	0	0	0	0	
SERV. ADMINISTRATIVO	Coordenador Técnico		1	0	1	0	0	0	0	
SERV. ADMINISTRATIVO	Assistente Técnico		5	0	5	0	0	0	0	
SERV. ADMINISTRATIVO	Assistente Operacional	Auxiliar Serviços Gerais	2	0	2	0	0	0	0	f)
SERV. ADMINISTRATIVO	Assistente Operacional	Leitor-Cobrador	2	0	2	0	0	0	0	f)
SERV. ADMINISTRATIVO	Assistente Operacional	Auxiliar Administrativo	1	0	1	0	0	0	0	
CONT.FISC.REDES.PUB ABAST.ÁGUAS	Coordenador Técnico		1	0	1	0	0	0	0	
CONT.FISC.REDES.PUB ABAST.ÁGUAS	Assistente Técnico		2	0	2	0	0	0	0	
CONT.FISC.REDES.PUB ABAST.ÁGUAS	Assistente Operacional	Trolha	2	0	2	0	0	0	0	
CONT.FISC.REDES.PUB ABAST.ÁGUAS	Assistente Operacional	Canalizador	1	0	1	0	0	0	0	
ENCARREGADO GERAL	Encarregado Geral Operacional		1	0	1	0	0	0	0	
ENCARREGADO GERAL	Assistente Operacional	Apontador	1	0	1	0	0	0	0	
ENCARREGADO GERAL	Assistente Operacional	Asfaltador	3	0	3	0	0	0	0	
ENCARREGADO GERAL	Assistente Operacional	Calceteiro	1	0	1	0	0	0	0	
ENCARREGADO GERAL	Assistente Operacional	Cantoneiro	4	0	4	0	0	0	0	
ENCARREGADO GERAL	Assistente Operacional	Carpinteiro	2	0	2	0	0	0	0	
ENCARREGADO GERAL	Assistente Operacional	Condutor Máquinas Pesadas	2	0	2	0	0	0	0	
ENCARREGADO GERAL	Assistente Operacional	Motorista Pesados	5	0	5	0	0	0	0	
ENCARREGADO GERAL	Assistente Operacional	Pedreiro	1	0	1	0	0	0	0	
ENCARREGADO GERAL	Assistente Operacional	Soldador	1	0	1	0	0	0	0	
ENCARREGADO GERAL	Assistente Operacional	Serralheiro	2	2	4	0	0	0	0	
ENCARREGADO GERAL	Assistente Operacional	Trolha	6	0	6	0	0	0	0	
ENCARREGADO GERAL	Assistente Operacional	Lavador de Viaturas	1	0	1	0	0	0	0	
ENCARREGADO GERAL	Assistente Operacional	Jardineiro	2	0	2	0	0	0	0	
ELETRICISTAS/ETAR	Encarregado Operacional		1	0	1	0	0	0	0	
ELETRICISTAS/ETAR	Assistente Operacional	Montador Electricista	1	0	1	0	0	0	0	
ELETRICISTAS/ETAR	Assistente Operacional	Electricista	2	0	2	0	0	0	0	
ELETRICISTAS/ETAR	Assistente Operacional	Estações Elevatórias	1	0	1	0	0	0	0	
ELETRICISTAS/ETAR	Assistente Operacional	Cantoneiro	3	0	3	0	0	0	0	
BRIGADA ESCOLAS	Assistente Operacional	Canalizador	1	0	1	0	0	0	0	
BRIGADA ESCOLAS	Assistente Operacional	Carpinteiro	3	0	3	0	0	0	0	
BRIGADA ESCOLAS	Assistente Operacional	Pedreiro	2	0	2	0	0	0	0	
BRIGADA ESCOLAS	Assistente Operacional	Trolha	3	0	3	0	0	0	0	
ÁGUAS E SANEAMENTO	Encarregado Operacional		1	0	1	0	0	0	0	
ÁGUAS E SANEAMENTO	Assistente Operacional	Canalizador	5	2	7	0	0	0	0	
ÁGUAS E SANEAMENTO	Assistente Operacional	Condutor Máquinas Pesadas	1	0	1	0	0	0	0	
ÁGUAS E SANEAMENTO	Assistente Operacional	Tractorista	1	0	1	0	0	0	0	
APOIO MECÂNICO	Assistente Técnico		1	0	1	0	0	0	0	
APOIO MECÂNICO	Encarregado Operacional		1	0	1	0	0	0	0	
APOIO MECÂNICO	Assistente Operacional	Mecânico	2	0	2	0	0	0	0	
APOIO MECÂNICO	Assistente Operacional	Electricista Auto	1	0	1	0	0	0	0	
SALUB. E SERV. URBANOS	Encarregado Operacional		1	0	1	0	0	0	0	
SALUB. E SERV. URBANOS	Assistente Operacional	Calceteiro	1	0	1	0	0	0	0	
SALUB. E SERV. URBANOS	Assistente Operacional	Cantoneiro	8	0	8	0	0	0	0	
SALUB. E SERV. URBANOS	Assistente Operacional	Trolha	1	0	1	0	0	0	0	
ARMAZEM	Encarregado Operacional		1	0	1	0	0	0	0	
ARMAZEM	Assistente Operacional	Auxiliar Administrativo	1	0	1	0	0	0	0	

ARMAZEM	Assistente Operacional	Motorista de Ligeiros	1	0	1	0	0	0	0	
ARMAZEM	Assistente Operacional	Lavador de Viaturas	1	0	1	0	0	0	0	
ARMAZEM	Assistente Operacional	Jardineiro	1	0	1	0	0	0	0	
VIATURAS E MÁQUINAS	Assistente Técnico		1	0	1	0	0	0	0	
VIATURAS E MÁQUINAS	Assistente Operacional	Auxiliar Serv. Gerais	1	0	1	0	0	0	0	f)
VIATURAS E MÁQUINAS	Assistente Operacional	Motorista de Ligeiros	1	0	1	0	0	0	0	f)
VIATURAS E MÁQUINAS	Encarregado Operacional		1	0	1	0	0	0	0	
		Subtotal	104	4	108	0	0	0	1	

TOTAL	358	16	374	0	0	0	6
-------	-----	----	-----	---	---	---	---

Trabalhadores em Regime de Cedência de Interesse Público na Termalístur, EEM (art.ºs 241 e seguintes da LTFP)		
Assistente Operacional	Balneoterapia	5

- | |
|--|
| a). Inclui um trabalhador em Mobilidade entre serviços
Nomeação em comissão de serviço nos termos do n.º 9, do art.º 21.º da lei n.º 2/2004, de 15 de janeiro, na redação dada pela Lei n.º 64/2011, de 22/12 aplicável à Administração Local pela lei n.º 49/2012, de 29/08. |
| b). |
| c). Inclui um lugar de origem de cargo dirigente. |
| d). Inclui um trabalhador em gozo de licença sem remuneração, do n.º 1, art.º 280.º, conjugada com o n.º 4, do art.º 281, ambos da LTFP. |
| e). Lugar de origem de trabalhador a exercer funções no Gabinete de Apoio à Presidência. |
| f). Inclui um trabalhador em regime de mobilidade intercarreiras (art.º 93.º da LTFP). |
| g). Comissão de serviço nos termos no artigo 22.º, do Decreto-Lei n.º 73/2013, de 31 de maio |
| h). Inclui um trabalhador em situação de mobilidade intercategorias (art.º 93.º da LTFP). |
| i). Nomeação de Chefe de Equipa Multidisciplinar, equiparado a Cargo de Direção Intermédia de 2.º. Grau. |
| j). Inclui um lugar de origem de Chefe de Equipa Multidisciplinar. |
| l) Inclui um lugar de origem de trabalhador nomeado em cargo dirigente, em regime de substituição. |



MAPA DOS ENCARGOS A SATISFAZER COM A LIQUIDAÇÃO DE EMPRÉSTIMOS M/L PRAZO PARA 2022

(Em EUROS)

DATA	FINALIDADE	Nº EMPRÉSTIMO CONTABILIDADE	ENTIDADE CREDORA	CAPITAL UTILIZADO	TAXA DE JURO(%)		PRAZO DE AMORTIZAÇÃO	ANOS DECORRIDOS A 31/12/2021	CAPITAL EM DÍVIDA A 31/12/2021	ENCARGOS DO ANO 2022	
					INICIAL	ACTUAL				AMORTIZAÇÃO	JUROS
16/01/2018	Substituição de dívida	2511221100201	BPI	2 138 801	1,59	1,59	9	3	1 284 592,69	236 505,10	19 019,54
19/12/2018	EQ-BEI PT2020 Parque Empresarial de S.P.Sul	20422100203	A.D.C.	117 553	0,09	0,09	15	2	176 329,68	13 494,77	147,01
19/12/2018	EQ-BEI PT2020 Parque Urbano das Nogueiras	20422100202	A.D.C.	192 651	0,09	0,09	15	2	192 651,39	14 743,91	160,59
25/03/2020	Investimentos em Saneamento e Rede Viária	2511221100201	BPI	596 601	0,29	0,29	15	1	596 600,66	85 133,19	4 303,09
TOTAIS				3 045 606					2 250 174,42	349 876,97	23 630,23

* Valores estimados com base nas previsões de utilização em 2022

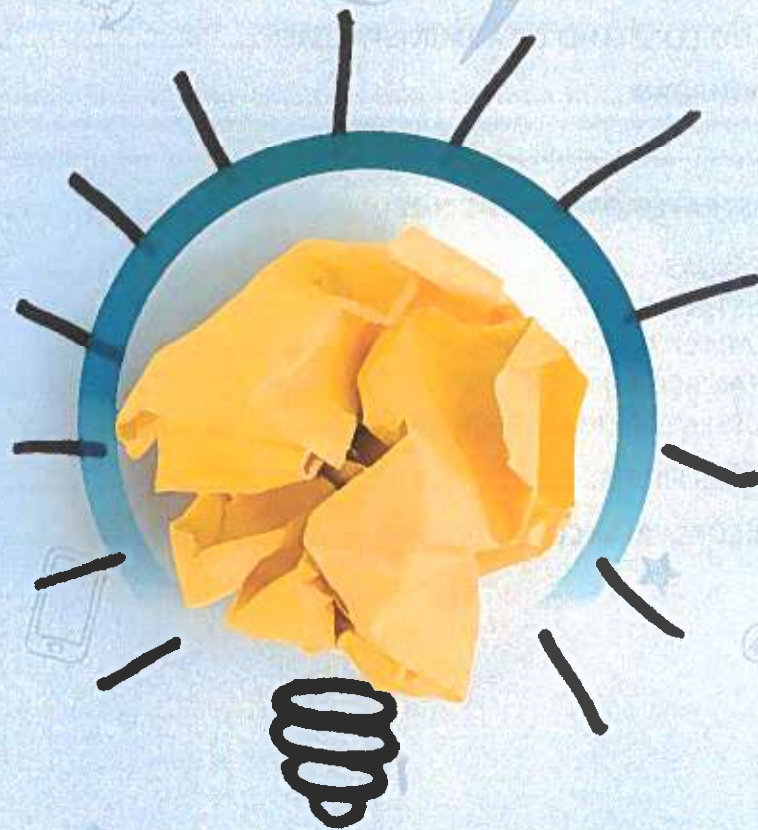

PLANO DE ATIVIDADES

2022

TERMALISTUR - TERMAS DE S. PEDRO DO SUL E.M., S.A.

#TERMASSPEDRODOSUL



Índice

FICHA TÉCNICA.....	3
MENSAGEM DO CONSELHO DE ADMINISTRAÇÃO	4
NOTA INTRODUTÓRIA.....	5
ANÁLISE.....	7
OBJETIVOS ESTRATÉGIOS / METAS 2022.....	12
EIXO 1 # PESSOAS	13
EIXO 2 # DESTINO	15
EIXO 3: # CAPACITAÇÃO INTERNA.....	19
EIXO 4 # TRANSIÇÃO DIGITAL E INOVAÇÃO.....	20
EIXO 5 # SUSTENTABILIDADE E + SAÚDE	22
CONSIDERAÇÕES FINAIS.....	25
DEMONSTRAÇÕES FINANCEIRAS PREVISIONAIS DO ANO DE 2022	28

FICHA TÉCNICA

Termalitur - Termas de S. Pedro do Sul,
E.M., S.A.

Praça Dr. António José de Almeida –
Termas de São Pedro do Sul 3660-692
Várzea SPS

Telf. 232 720 300

Email: geral@termas-spsul.com

Site: www.termas-spsul.com

Caracterização jurídica:

Sociedade Anónima com o no de
pessoa coletiva 506 817 997 Capital
social 4.559.379€

Constituição do Conselho de
Administração:

Presidente: Dr. Victor Jorge Paiva Leal

Vogal: Dr. Fernando Varanda Aido

Vogal: Dra. Teresa Cristina Castanheira
de Almeida Sobrinho

Fiscal Único:

Vítor Campos & Associado SROC, Lda
Representada por Dr. António Vítor de
Almeida Campos, ROC no 749



MENSAGEM DO CONSELHO DE ADMINISTRAÇÃO

“

Num ano que se espera de grandes desafios, deixamos uma palavra de apreço a todos os colaboradores que participam de forma empenhada no exercício das suas funções, sendo cada um deles um elemento fundamental e determinante para o cumprimento deste plano de atividades.

”

VZ



NOTA INTRODUTÓRIA

O ano de 2021, na sua multitude de desafios de complexidade crescente, foi um ano de incertezas disruptivas e de consequências ainda mais abrangentes. Nesta nova realidade, apesar da consciência das enormes dificuldades, importa focar em reconhecer os novos desafios, avaliar as repercussões do atual cenário, identificar as oportunidades e redefinir estratégias.

Este é um momento que exige rápidas aprendizagens e ajustes que permitam enquadrar a nova realidade, novas tendências de mercado, novas formas de trabalho e diferentes modos de ver e viver a vida. Sabemos que será um ano de particular exigência e é, por isso, fundamental manter uma equipa motivada e com capacidade de desempenhar as suas funções com o máximo de rigor, qualidade, eficácia e eficiência. Neste domínio, será dada especial atenção ao reforço do programa de formação, aos mecanismos que facilitem a conciliação da vida profissional, familiar e pessoal, mas também aos desafios associados ao funcionamento da organização pós COVID-19, garantindo a todos as melhores condições de trabalho e de segurança.

Na realidade, a sucessão hecatômbica de crises provocadas pela pandemia COVID-19, e tendo em conta a hierarquização de opções, programação de ações e acesso a recursos financeiros e humanos, tornam o plano de atividades de 2022, vetor de continuidade do plano anterior, com a consolidação de muitos dos objetivos aí definidos.

Considerando estas circunstâncias e constrangimentos, este plano deve ser interpretado como um plano de transição, num contexto absolutamente extraordinário e exigente, marcado por muita imprevisibilidade.

KL

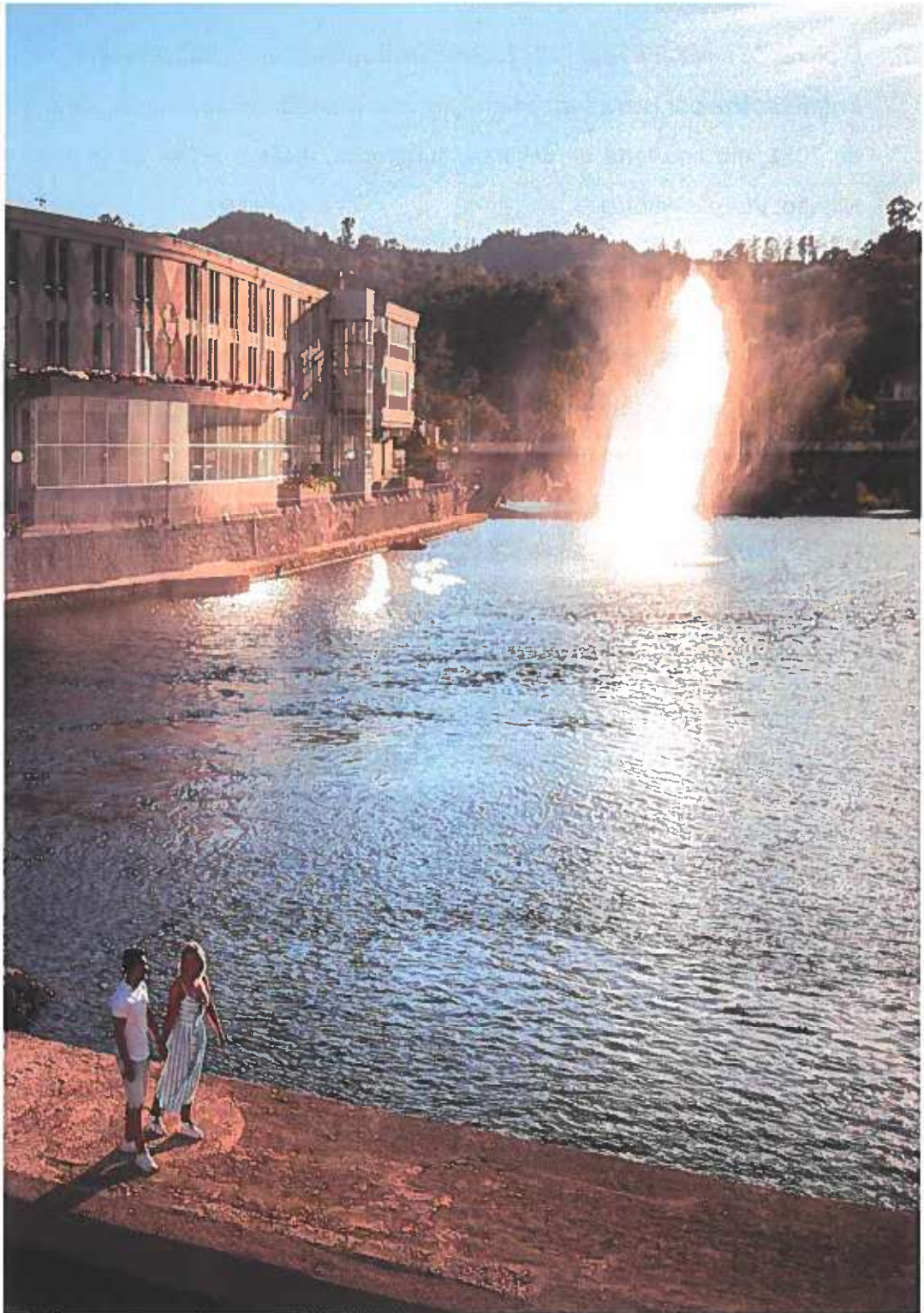

ANÁLISE ESTRATÉGICA



O plano de atividades para 2022, como instrumento de gestão, espelha o futuro de uma organização e por isso a sua construção deve assentar numa reflexão abrangente do ano de 2021, um ano feito de desafios, superação, união e acima de tudo de reforço da Missão, Visão e Valores.

A compreensão das competências distintivas da Termalitur e das oportunidades que o contexto externo lhe oferece é importante para reagir aos pontos fracos internos e às ameaças externas, numa lógica de melhoria contínua e compreensão da envolvente.

À empresa reconhecem-se bastantes pontos fortes, entre os quais se destacam:

- ▶ Bom ambiente de trabalho e espírito de equipa;
- ▶ Capacidade técnica e qualificação dos trabalhadores;
- ▶ Aposta na formação e qualificação contínuas;
- ▶ Personalização do atendimento;
- ▶ Abertura à inovação;
- ▶ Progressiva melhoria do modelo de gestão por objetivos;
- ▶ Acessibilidade, localização e envolvente das instalações;
- ▶ Historial e Legado.

Não obstante, a carência de recursos humanos, a dificuldade de retenção dos trabalhadores, a contenção orçamental, a escassez de recursos financeiros face às exigências, a recessão económica decorrente da pandemia COVID-19 e a imprevisibilidade da situação económica são pontos fracos/ameaças que a empresa tem vindo a enfrentar/enfrentará. Torna-se, portanto, fundamental focar-nos nas oportunidades de melhoria que passam por:

- ▶ Aposta na modernização da imagem e/ou instalações;
- ▶ Adequação, estruturação e disponibilização de *oferta* (produtos/serviços) que responda à procura;
- ▶ Desenvolvimento da *imagem institucional*;
- ▶ Análise da crise como forma de obtenção de ganhos de eficiência;
- ▶ Valorização do *património histórico-cultural e identitário*, preservando a autenticidade da comunidade;
- ▶ Aposta no *turismo interno* como fator de competitividade e de alavanca para a economia local;

- 
- 3 Mobilização para o *trabalho em rede e promoção conjunta* entre os diferentes setores de atividade, para a criação de um destino turístico para visitar, viver e investir;
 - 3 Promoção de *parcerias com entidades externas / trabalho colaborativo* com diversas entidades;
 - 3 Tornar S. Pedro do Sul um destino para realização de eventos técnico-científicos e culturais, na área da saúde/termalismo/geotermia/cosmética/ outros de âmbito nacional e internacional.

Este plano será, por isso, elaborado em consonância com as atribuições, competências e modelo organizacional da empresa, com base nas melhorias de oportunidade identificadas, havendo claramente uma aposta no fortalecimento da equipa, reforço das competências, na modernização, numa nova forma de comunicar e ainda na melhoria dos serviços prestados e aproximação aos clientes.

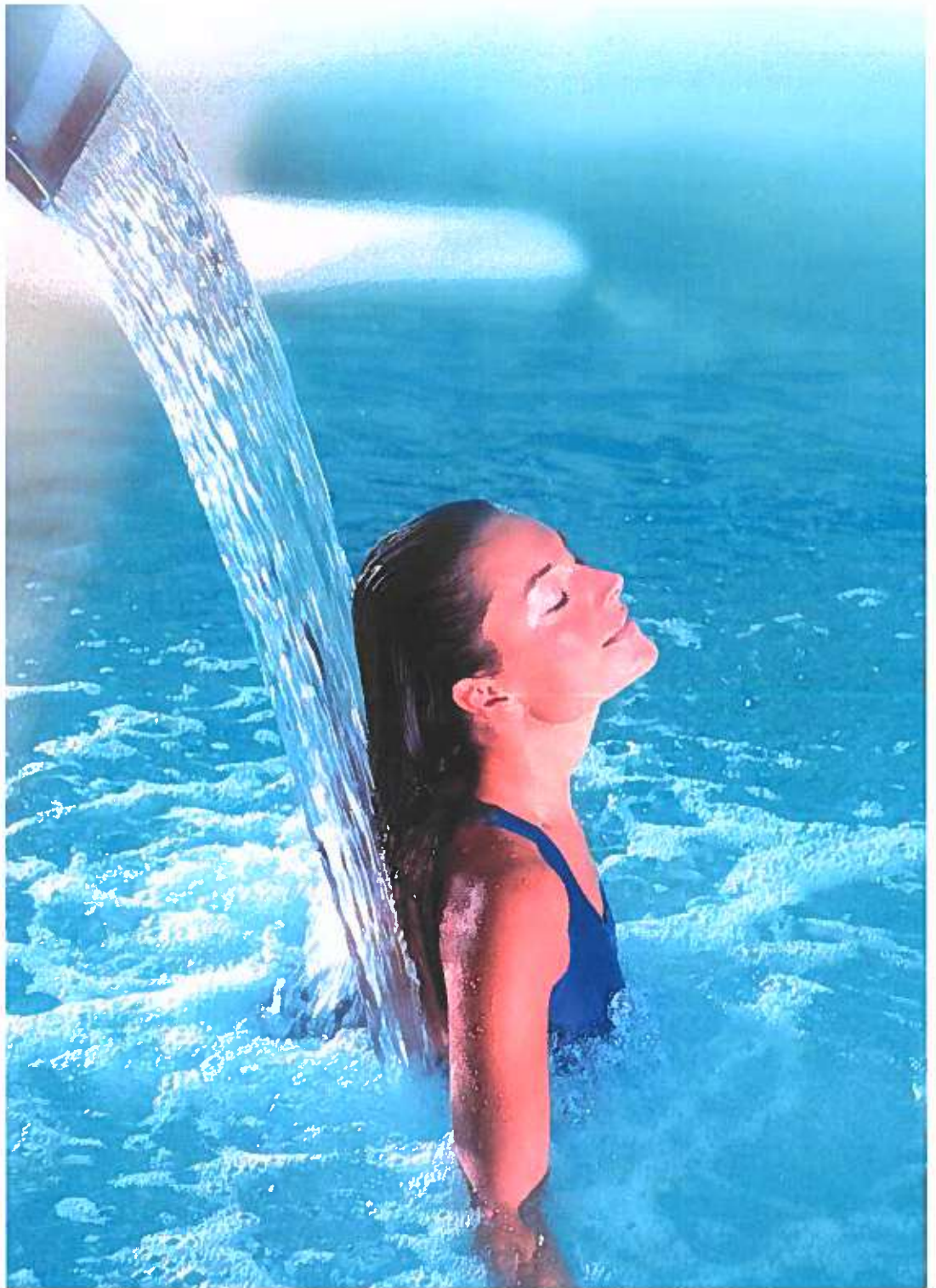

EIXOS ESTRATÉGICOS 2022

As limitações e restrições financeiras e económicas a nível nacional continuam a influenciar o planeamento da empresa, sendo que não é possível asseverar a recuperação da economia portuguesa, após a profunda contração registada, decorrente do impacto da situação pandémica e das medidas restritivas que foram adotadas no sentido da sua contenção.

No contexto dos desafios resultantes da pandemia COVID-19 é previsível que continuemos com alguns constrangimentos nos procedimentos de trabalho e de relacionamento com os clientes, que não serão impedimento para a definição de objetivos inovadores e ambiciosos. Apesar de seguir uma linha estratégica orientada para os resultados/objetivos, o grande enfoque estará na prestação de serviços de excelência através da aposta na reinvenção constante, olhando para o futuro, mas protegendo todo o nosso passado, seguindo as melhores práticas no que diz respeito à gestão dos recursos naturais, culturais e intangíveis únicos de S. Pedro do Sul.

Assim, a estratégia definida para o ciclo que se inicia em 2022 traduz-se em cinco grandes eixos, nas cinco áreas-chave, as quais irão constituir o principal núcleo de atividade, a saber:

EIXO 1 # PESSOAS – ORIENTAÇÃO PARA O CLIENTE E MELHORIA DO SERVIÇO PRESTADO

EIXO 2 # DESTINO – INCREMENTAÇÃO DA NOTORIEDADE DO DESTINO/MARCA(S)

EIXO 3 # CAPACITAÇÃO INTERNA – CAPACITAÇÃO DE INFRAESTRUTURAS E RECURSOS

EIXO 4 # TRANSIÇÃO DIGITAL E INOVAÇÃO – PROMOÇÃO DA SIMPLIFICAÇÃO, TRANSIÇÃO E INOVAÇÃO DE PRODUTOS/SERVIÇOS

EIXO 5 # SUSTENTABILIDADE – CRIAÇÃO DE UM ECOSISTEMA SUSTENTÁVEL

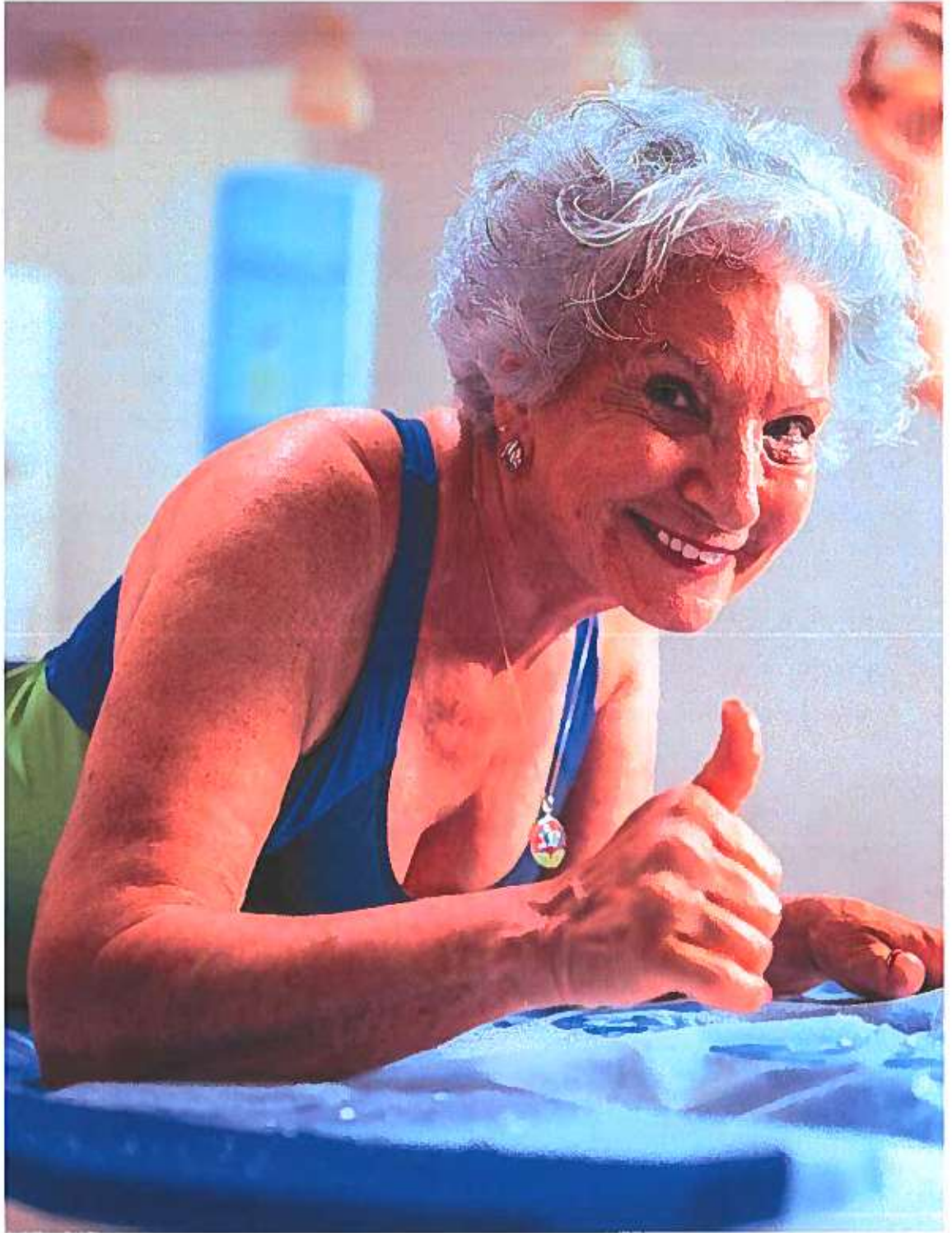

OBJETIVOS ESTRATÉGICOS/METAS

VV

Com efeito, a atual conjuntura económica ditada pela pandemia, cujos efeitos se sentirão certamente ainda ao longo do próximo ano, não aconselham o abandono, mas antes o aprofundamento dos seguintes objetivos estratégicos (OE), dentro de cada um dos 5 eixos:

EIXO 1 # PESSOAS

Orientação para o cliente e a melhoria do serviço prestado

OE1. Promover QUALIDADE

Aumentar a qualidade total percecionada pelo cliente

- aumentar, numa abordagem geral, a qualidade: qualidade intrínseca, custo ou preço, atendimento ou prazo, moral ou ética e segurança do utente e dos trabalhadores.

Consolidar a(s) certificação(ões)

- ultimar toda a documentação para a implementação dos sistemas de gestão da qualidade e ambiente (ISO 9001; ISO 14001), no âmbito da prestação dos serviços dos balneários termais;
- preparar todo o sistema para a certificação por norma específica para o sector (ISO 21426 Medical Spas), atualmente em fase de adequação ao nosso país;
- promover a sustentabilidade nos diferentes eixos estratégicos: ambiental, social e económico (ISO 21401: 2018 Turismo Sustentável).

OE2. Ajustar oferta às tendências do mercado

Criar oferta especializada e distintiva

- adequar a oferta ao consumidor que procura fugir dos locais de “overturism”, criando uma oferta consolidada do destino, tirando proveito da tranquilidade ambiente da região, permitindo aos visitantes uma interação mais profunda com o lugar, com os residentes e com a economia local.

Adequar a oferta de serviços à realidade dos clientes

ND

- promover a melhoria da oferta (produtos/serviços), através da criação de novos produtos/pacotes e/ou reorganização de espaços e/ou novos equipamentos ou sistemas e/ou melhoria de procedimentos e processos.

Ajustar atividades que complementem a estadia dos clientes ou programas de passagem

- articular uma agenda termal com maior diversidade de oferta, adaptada às várias vertentes culturais, e que estimule a criatividade, o raciocínio e o espírito crítico.

OE3. Otimizar e modernizar espaços

Criar novos espaços / reconfigurar espaços existentes

- transferir a sala de repouso do Balneário D. Afonso Henriques (BDAH) para o piso da receção, onde ficará mais acessível a todos os utentes;
- reconfigurar o frontoffice da tesouraria do BDAH tornando-o mais acolhedor;
- criar novo "corner" de venda de dermocosmética e merchandising como local de "passagem obrigatória" de forma a otimizar os espaços e os recursos humanos;
- reconfigurar o serviço de bem-estar termal do Balneário Rainha D. Amélia (BRDA) de forma a aumentar a capacidade máxima instalada e disponibilizar novos serviços;

COM O CUMPRIMENTO DOS OBJETIVOS ESTRATÉGICOS DEFINIDOS PARA ESTE EIXO, PREVEMOS ATINGIR AS SEGUINTE METAS:

- recuperação da faturação da valência de termalismo terapêutico (face aos anos de pandemia), estimando uma quebra de 25% no primeiro e segundo trimestres, 20% no terceiro e 10% no quarto, face aos valores de 2019;
- recuperação da faturação da valência de fisioterapia (face aos anos de pandemia), estimando uma quebra de 25% no primeiro trimestre, 20% no segundo e terceiro e 10% no quarto, face a valores de 2019;
- recuperação da faturação da valência de dermocosmética e merchandising (face aos anos de pandemia), estimando uma quebra de 25% no primeiro e segundo trimestres, 20% no terceiro e 10% no quarto, face aos valores de 2019;

- aumento da faturação da valência de bem-estar termal estimando um aumento de 15% face a 2019.

EIXO 2 # DESTINO

Criação e unificação da (s) imagem da(s) marca(s)

OE4. Definição de nova imagem de marca

Liderar o processo de brand positioning statement da(s) marca(s)

- Desenvolver estratégia de marketing das marcas "Termas de S. Pedro do Sul" e "AQVA", criando uma nova identidade e tornando-as mais dinâmicas e elásticas;

Liderar processo de desenvolvimento gráfico de marca(s)

- Desenvolver nova identidade da(s) marca(s): brandbook, logotipo e património gráfico

Desenvolver materiais institucionais/comunicação

- construir novo material institucional, de acordo com a nova imagem, que coloquem S. Pedro do Sul como o refúgio terapêutico natural, regenerador e 'empowering' perfeito para toda a família.

Liderar processo de desenvolvimento de linhas gráficas de packaging da marca dermocosmética

- criar nova(s) linha(s) de packaging dos produtos dermocosméticos, mais moderna e adaptada aos consumidores atuais, de acordo com a tendência do setor.

Dinamizar as vendas de dermocosmética e merchandising

- introduzir novas referências no mercado, com produtos mais funcionais e apelativos;
- criar cartão de fidelidade, físico e digital, de forma a acumular pontos em cada compra, que posteriormente serão convertidos em descontos.

OE5. Aumentar divulgação e promoção

Divulgar o potencial de S. Pedro do Sul para acolher eventos

- criar conteúdo para divulgação das condições existentes em S. Pedro do Sul para receber eventos (espaços, equipamentos, serviços, alimentação, transportes e restantes serviços terceirizados);

Promover eventos de divulgação e promoção da nova identidade

- Realizar evento para divulgação da nova IDENTIDADE da(s) marca(s);
- Produzir conteúdos para divulgação da nova imagem da(s) marca(s);

Realizar eventos de divulgação e promoção da instituição/destino

- Organizar ou colaborar na organização de EVENTOS para divulgação e/ou promoção da instituição/destino/envolvente (debates/ seminários/workshops/palestras) com carácter nacional/ internacional – EVENTOS ONLINE (diretos ou gravados);

Organizar eventos técnico-científicos (congresso/seminário/outro)

- realizar seminário médico dirigido a especialidades relevantes para o termalismo (Medicina Geral e Familiar, Fisiatria, Reumatologia, Otorrinolaringologia, etc.) no sentido de disseminar o conhecimento sobre as propriedades da água mineral natural e benefícios dos tratamentos termais, incluindo visitas aos balneários termais;
- realizar 2 eventos com a presença de médicos naturais do concelho de S. Pedro do Sul com o objetivo de potenciar os laços com a terra natal e divulgar o seu potencial termal a nível nacional, através dos seus contactos de influência.

Dar a conhecer as Termas de S. Pedro do Sul à população residente no concelho

- realizar sessões de informação e visitas, em parceria com o Município e associações do concelho, direcionadas para a população local;
- realizar visitas ao Centro Educativo em parceria com as escolas do concelho, de forma a promover a literacia termal das populações mais jovens.

Reforçar presença nos órgãos de comunicação social e nas redes sociais

- promover a divulgação nacional nos órgãos de comunicação social, bem como com a presença em feiras, ou eventos/ missões de prospeção de novos mercados;

- aumentar visibilidade/notoriedade nas redes sociais e incrementar o marketing digital

Internacionalizar as Termas de São Pedro do Sul

- Desenvolver/participar em projetos de divulgação com parceiros internacionais

Comunicação interna/externa

OE6. Melhorar a comunicação

Reformular website institucional

- disponibilizar novo website, com informação mais organizada e destaques justificados pelas necessidades do segmento que está em target, aspeto mais simples e intuitivo, de forma a todos os utilizadores conseguirem realizar uma navegação mais direcionada para o que é pretendido;

Criar brochura(s) institucional

- rever conteúdos do guia do termalista, compilando e sistematizando toda a informação relevante para os utentes;

Newsletter

- enviar newsletters personalizadas e direcionadas (potenciar as valências do *software mailchimp*) para cada segmento-alvo (terapêutico, bem-estar, dermocosmética) adequadas às preferências únicas e distintas de cada um dos mesmos.

Potenciar a interação com clientes

- reforçar a notoriedade da marca através da intensificação da comunicação com os atuais e potenciais clientes, nomeadamente pelo engagement do Plug-in do chat facebook do website, do whatsapp e da interação com os storys do instagram;

Promover concursos/outros

- realizar passatempos e concursos nas redes sociais, com as mais diversas finalidades, a fim de promover o destino, mas também o concelho;
- destacar produtos através de campanhas promocionais, aplicando o código sugerido na publicação (de acordo com as necessidades de escoamento de stocks).

Intensificar o "influencer marketing"

WZ

- executar a estratégia delineada no plano de marketing estratégico, por forma a potenciar o alcance geral das redes sociais e a sua rentabilidade, dinamizar de forma personalizada cada canal traduzindo-se numa maior eficácia de conversão de vendas e, conseqüentemente, de seguidores;

Criar conteúdos lúdicos / informativos

- produzir vídeos, com conteúdos diversos, com a participação de colaboradores com os quais os clientes contactam diretamente, potenciando a familiaridade e desejo de regresso;
- transmitir, nas redes sociais, vídeos em direto das ações de animação de forma a informar a população residente e não residente da oferta existente;
- elaboração de guiões para criação de *podcast* com várias rúbricas de temáticas pertinentes para o contexto regional e/ou nacional.
- elaboração de uma nova versão/edição da revista termal infantil, com jogos didáticos e lúdicos adaptados ao contexto termal, e que estimulem as crianças para os hábitos de vida saudáveis;
- desenvolvimento de uma revista médica para crianças alusiva aos tratamentos e procedimentos necessários, potenciando o interesse para a parte clínica e médica;

COM O CUMPRIMENTO DOS OBJETIVOS ESTRATÉGICOS DEFINIDOS PARA ESTE EIXO, PREVEMOS ATINGIR AS SEGUINTE METAS:

- recuperar o número de consultas médicas para termalismo terapêutico (face aos anos de pandemia), estimando uma quebra de 20% face a 2019;
- recuperar o número de consultas médicas para fisioterapia (face aos anos de pandemia), estimando uma quebra de 20% face a 2019;
- aumentar o número de clientes dos serviços de bem-estar termal em 15% (referência 2021);
- aumentar o número de participantes nas atividades dinamizadas pelo Posto de Turismo (face aos anos de pandemia) em 20%;

✓

- aumentar o número de seguidores na rede social *Instagram* em 50% (Valores de 2021: IG – 5 971);
- aumentar o número de utilizadores do website em 10% (Valores de 2021: 62 064 utilizadores).

EIXO 3: # CAPACITAÇÃO INTERNA

OE6. Promover a valorização dos profissionais

Definir medidas que visam a reorganização dos serviços, a sua racionalização e o planeamento de necessidades de recursos humanos

- elaborar regulamento de funcionamento dos serviços, tendo em vista uma clarificação inequívoca das competências, atribuições, responsabilidades, direitos e deveres das estruturas de serviços previstas no organograma;

Potenciar a divulgação de informação institucional

- criar um canal de comunicação específico para colaboradores de forma a que todos tenham acesso rápido e facilitado à informação institucional;

Desenvolver as competências e literacia dos trabalhadores

- promover a realização de ações de formação de reciclagem de conhecimentos dos colaboradores permanentes, preparando-os para esclarecer as questões técnicas mais frequentemente colocadas pelos clientes;
- promover a realização de ações de formação de desenvolvimento pessoal/comunicação, p.e. Gestão do Stress/Inteligência Emocional /Gestão do Tempo e Organização do Trabalho/Gestão de Conflitos/Saber Comunicar/Assertividade como forma de estar;
- promover a realização de ações de formação relativas às tecnologias de informação e comunicação de forma a facilitar a prestação de serviços, nomeadamente no atendimento ao cliente.

Rever a metodologia de progressão das carreiras profissionais

- ND
- promover a negociação de um instrumento de regulamentação coletiva de trabalho com o objetivo de regular os diversos aspetos da relação laboral, nomeadamente os direitos e deveres de ambas as partes;

Melhorar as condições disponibilizadas aos colaboradores

- disponibilizar aos colaboradores um novo espaço de refeição, mais confortável e acessível, no BDAH;

COM O CUMPRIMENTO DOS OBJETIVOS ESTRATÉGICOS DEFINIDOS PARA ESTE EIXO, PREVEMOS ATINGIR AS SEGUINTE METAS:

- aumentar o grau de satisfação do colaborador para 85% (valor de 2019: 78,5%)
- aumentar o nº de ações de formação internas realizadas para 25.

EIXO 4 # TRANSIÇÃO DIGITAL E INOVAÇÃO

OE7. Promoção da simplificação e transição digital

Promover a simplificação e desenvolvimento de soluções digitais

- apostar na simplificação de procedimentos e em soluções digitais que se possam traduzir numa melhoria da prestação de serviço, mas também na eficácia e eficiência interna dos próprios serviços.

Melhorar a usabilidade da plataforma online de compras

- tornar website mais intuitivo e de fácil utilização;
- desenvolver vídeos que exemplifiquem o processo compra online;
- disponibilizar, nas redes sociais, catálogo de produtos/serviços disponíveis para venda com hiperligação ligação direta à loja online.

OE8. Produção de conteúdo científico rigoroso e inovador

Produzir conteúdo científico relevante

- promover a capacitação de médicos/ investigadores/ técnicos para a produção de conteúdo científico relevante;
- promover a participação em eventos de natureza científica: congressos, seminários, workshops, etc. de médicos/técnicos das Termas de S. Pedro do Sul;
- divulgar cientificamente os resultados da investigação em curso, no âmbito do projeto financiado “AqvaAtopic” (desenvolvimento de gama de produtos cosméticos direcionados para a dermatite atópica);

Promover parcerias com instituições/docentes/investigadores para a realização de estudos inovadores

- participar em estudos/ensaios, fruto de parcerias ou trabalho colaborativo, para a produção de conteúdo científico relevante;
- participar em projetos de I&D em programas nacionais: participação em candidaturas a projetos financiados;

Criar grupo de trabalho para a INOVAÇÃO

- Criar grupo interno que desenvolva pesquisa e investigação sobre as tendências do mercado para o desenvolvimento de produtos/serviços inovadores;
- Realizar reuniões de brainstorming e missões de pesquisa de mercado.

OE9. Criação do Pólo Termalismo

Criar Pólo – Biblioteca do termalismo

- Reconfigurar a biblioteca termal criando um espaço de referência nacional para a consulta/disponibilização de espólio literário sobre diferentes temas relevantes para o sector;
- Reunir, catalogar e arquivar todo o espólio disponível sobre o termalismo e áreas abrangentes (teses, livros, revistas, outros).

COM O CUMPRIMENTO DOS OBJETIVOS ESTRATÉGICOS DEFINIDOS PARA ESTE EIXO,
PREVEMOS ATINGIR AS SEGUINTE METAS:

- aumentar o grau de satisfação do cliente para 85%;
- aumentar a faturação de dermocosmética online em 20%;
- aumentar o nº de publicações científicas para 3/ano.

EIXO 5 # SUSTENTABILIDADE E + SAÚDE

Criação de um ecossistema sustentável

OE10. Empresa +Sustentável

Minimizar os impactos ambientais decorrentes da atividade

- reduzir o impacto ambiental na conceção e renovação dos produtos colocados no mercado (merchandising e dermocosmética);
- dar preferência a fornecedores que demonstrem uma melhoria contínua do seu desempenho ambiental;
- dar preferência a embalagens recicladas/recicláveis ou reutilizáveis sempre que for opção;
- reduzir as despesas com consumíveis/consumos face à média de anos anteriores;

Investir na melhoria de conforto e eficiência energética dos edifícios

- potenciar a utilização da energia geotérmica para climatização dos edifícios (execução do projeto financiado pelo Fundo de Apoio à Inovação)

Promover a economia circular

- aumentar o número de compras efetuadas com base em critérios de circularidade;
- apostar em ingredientes upcycling, preferencialmente provenientes da indústria regional/nacional, para o desenvolvimento de novos produtos;

- implementar práticas mais sustentáveis e amigas do ambiente nos vários processos de aquisição da empresa.

Promover a formação, informação e sensibilização ambiental

- realizar ações e/ou eventos para formação, informação e/ou sensibilização relativos à implementação de cultura de sustentabilidade ambiental, socialmente responsável (comemoração de datas alusivas à área ambiental).

Promoção da utilização da Energia Geotérmica

- em janeiro de 2020 foi assinado o contrato junto do funco de Apoio à Inovação, com uma despesa elegível de 1.574.313,90€, financiado em cerca de 70%. Esta candidatura tem como objetivo alargar a rede de distribuição para outros utilizadores ligados ao turismo termal de S. Pedro do Sul, de forma a tirar o melhor proveito deste recurso endógeno. Até 31 de dezembro de 2021, estima-se que o investimento realizado seja de 458.117,19€. O restante prevê-se que seja concluído até 30 de abril de 2022.

Promoção de práticas de trabalho seguras e saudáveis

OE11. Empresa +Saúde

Promover a saúde dos colaboradores

- Aumentar o nº das avaliações quantitativas de parâmetros físicos, químicos e/ou biológicos realizadas nas consultas de medicina do trabalho;

Conciliação entre a Vida Profissional, Pessoal e Familiar

- Promover práticas laborais que visem um maior equilíbrio entre a vida profissional, pessoal e familiar:

- Encetar negociações com entidade parceiras na área da saúde, no sentido de obter descontos e/ou efetuar rastreios nas instalações;

- Encetar negociações com entidades parceiras no sentido de obter descontos em outros serviços como operadores de telecomunicações, instituições bancárias, lavandaria, floristas, cabeleireiros/estéticas e outros que se mostrem pertinentes ou sejam sugeridos pelos trabalhadores.

W

COM O CUMPRIMENTO DOS OBJETIVOS ESTRATÉGICOS DEFINIDOS PARA ESTE EIXO,

PREVEMOS ATINGIR AS SEGUINTE METAS:

- aumentar a receita com a venda de energia geotérmica de 10 560€ para 136 560€ em 2022, o que representa uma subida de aproximadamente 1200%;
- reduzir os custos com energia elétrica em 5% face a 2019.

CONSIDERAÇÕES FINAIS

Este plano de atividades reflete, com base na cultura de compromisso e exigência que nos tem vindo a caracterizar, a aposta numa gestão racional e criteriosa dos recursos humanos, financeiros e organizacionais da empresa.

A estratégia planeada constitui o guia orientador para um caminho de crescimento sustentado, assente no conhecimento, na inovação e na valorização e qualificação contínua dos recursos humanos, e tendo em conta que muitas das atividades a desenvolver são cíclicas e, na sua grande maioria, repetíveis e renováveis todos os anos. Relativamente às propostas de valor, focam-se bastante no destino, que oferece um contexto aos consumidores. A localização e envolvência única do concelho permitem a experienciação de diferentes atividades. A história e legado como um “tratamento real” faz parte do papel da instituição enquanto líderes e exemplo de boas práticas no mercado. Evidentemente que a água mineral natural continua a ser o elemento central que dá vida a todos os espaços e experiências proporcionadas aos clientes das Termas de S. Pedro do Sul.

Desta forma, é evidente que o próximo ano ficará marcado pelo início de um novo ciclo, com o renascimento da própria imagem de marca. A confiança, tranquilidade e credibilidade próprias desta estância termal serão transmitidas de uma forma mais moderna e ativa para assim corresponder às expetativas de ainda mais clientes.

Portanto, a concretização deste Plano de Atividades passa, em grande medida, por uma ação pautada pelo rigor, eficiência, efetividade e qualidade, mas que poderá ser objeto de revisão se surgirem circunstâncias relevantes (constrangimentos internos e externos) que venham a revelar-se condicionadores para atingir os objetivos.

Termas de S. Pedro do Sul, 30 de novembro de 2021 .

O Conselho de Administração







*DEMONSTRAÇÕES FINANCEIRAS/PREVISIONAIS**

*Para efeitos comparativos, os montantes apresentados relativos ao ano de 2021, foram determinados com base extrapolação realizada com recurso ao balancete analítico de outubro de 2021. Adicionalmente, os montantes de 2021, não se encontram ainda aprovados pelo Conselho de Administração nem foram ainda sujeitos a uma revisão final, para efeitos de Certificação Legal de Contas.



REFERENCIAL CONTABILÍSTICO NA ELABORAÇÃO DAS DEMONSTRAÇÕES FINANCEIRAS PREVISIONAIS DO ANO DE 2022

Referencial Contabilístico

As demonstrações financeiras previsionais foram preparadas, a partir dos registos contabilísticos da Entidade e de acordo com as normas do Sistema de Normalização Contabilística (SNS/NCRF), sendo que a sua preparação, as políticas contabilísticas seguidas são consistentes com as que irão ser apresentadas nas contas individuais de 2021, ainda em curso.

Outras Informações

Nos termos do nº1, do art. 40º do regime jurídico da atividade empresarial local e das participações locais, as empresas locais devem apresentar resultados anuais equilibrados, acrescentando o nº2, do mesmo normativo legal que “sem prejuízo do disposto nº5, no caso de resultado líquido antes de imposto se apresentar negativo, é obrigatória a realização de uma transferência financeira a cargo dos sócios, na proporção da respetiva participação social, com vista a equilibrar os resultados do exercício em causa”.

Relativamente ao exercício de 2021, prevê-se uma compensação financeira para equilíbrio de resultados nos termos do nº2 do artigo 40º da Lei 50/2012 de 31 de agosto, no valor de 724.598,16€. Relativamente ao exercício de 2022, também se prevê prejuízo, o que implica uma compensação financeira para equilíbrio de resultados nos termos do nº2 do artigo 40º da Lei 50/2012 de 31 de agosto, no valor de 228.970,62€.

BALANÇO PREVISIONAL

31.dezembro.2021

Unidade Monetária: Cêntimo de Euro

RUBRICAS	PERÍODOS	
	2021	Orc 2022
ACTIVO		
Activo Não Corrente		
Activos Fixos Tangíveis	12 766 858,29	13 460 500,57
Activos Intangíveis	15 199,75	85 837,61
Outros Actvos Financeiros	14 568,81	14 568,81
	12 796 626,85	13 560 906,99
Activo Corrente		
Inventários	223 618,14	203 171,08
Clientes	44 082,69	20 550,33
Estado e Outros Entes Públicos	6 546,38	6 546,38
Outros Creditos a Receber	1 118 957,38	303 207,85
Diferimentos	4 769,82	4 769,82
Caixa e Depósitos Bancários	30 000,00	30 000,00
	1 427 974,41	568 245,46
Total do Activo	14 224 601,26	14 129 152,45
CAPITAL PRÓPRIO E PASSIVO		
Capital Próprio		
Capital Subscrito	4 559 379,00	4 559 379,00
Reservas Legais	28 602,45	28 602,45
Outras Reservas	4 248,48	4 248,48
Resultados Transitados	(1 460 814,03)	(1 460 814,03)
Ajustamentos/Outras Variações no Capital Próprio	340 357,87	906 362,77
	3 471 773,77	4 037 778,67
Resultado Líquido do Período		
Total do Capital Próprio	3 471 773,77	4 037 778,67
Passivo		
Passivo Não Corrente		
Financiamentos Obtidos	8 643 740,65	7 831 649,94
Outras Dividas a Pagar	98 813,80	263 137,80
	8 742 554,45	8 094 787,74
Passivo Corrente		
Fornecedores	82 265,04	63 837,99
Estado e Outros Entes Públicos	57 886,93	43 864,55
Financiamentos Obtidos	1 166 470,16	1 432 925,84
Diferimentos	37 811,31	37 811,31
Outros Passivos Financeiros	665 839,60	418 146,34
	2 010 273,04	1 996 586,03
Total do passivo	10 752 827,49	10 091 373,78
Total do Capital Próprio e do Passivo	14 224 601,26	14 129 152,45

A Contabilista Certificado

O Órgão de Gestão



DEMONSTRAÇÕES DOS RESULTADOS POR NATUREZA PREVISIONAL

31.Dezembro.2021	Unidade Monetária: Cêntimo de Euro	
	PERÍODOS	
	2021	Orc 2022
RENDIMENTOS E GASTOS		
Vendas e Serviços Prestados	2 533 606,70	3 750 435,56
Subsídios à Exploração	406 662,26	16 997,33
Custo das Mercadorias Vendidas e das Matérias Consumidas	(115 379,54)	(204 470,77)
Fornecimentos e Serviços Externos	(965 785,38)	(1 202 595,46)
Gastos com o Pessoal	(1 954 125,84)	(2 213 030,84)
Outros Rendimentos	819 766,40	500 667,66
Outros Gastos	(61 270,20)	(65 599,73)
Resultados antes Depreciações, Gastos Financiamento e Impostos	663 474,40	582 403,75
Gastos/Reversões de Depreciação e de Amortização	(507 896,32)	(428 161,81)
Resultado Operacional (Antes Gastos Financiamento e Impostos)	155 578,08	154 241,94
Juros e Gastos Similares Suportados	(155 578,08)	(154 241,94)
Resultado Antes de Impostos		
Imposto sobre o Rendimento do Período		
Resultado Líquido do Período		

O Contabilista Certificado

O Órgão de Gestão



DEMONSTRAÇÃO DE FLUXOS DE CAIXA PREVISIONAL

31.Dezembro.2021

Unidade monetária: Cêntimo de euro

RUBRICAS		Períodos	
		2020	2021
<u>Fluxos de caixa das actividades operacionais - método directo</u>			
Recebimentos de clientes	+	2 668 390,80	4 098 371,89
Pagamentos a fornecedores	-	1 093 130,39	2 108 982,03
Pagamentos ao pessoal	-	1 886 895,84	1 606 137,15
Caixa gerada pelas operações	+/-	(311 635,43)	383 252,71
Pagamento/recebimento do imposto sobre o rendimento	-/+	(2 990,97)	
Outros recebimentos/pagamentos	+/-	476 354,40	640 570,46
Fluxos de caixa das actividades operacionais (1)	+/-	161 728,00	1 023 823,17
<u>Fluxos de caixa das actividades de investimento</u>			
Pagamentos respeitantes a:			
Activos fixos tangíveis	-	366 760,00	1 116 195,99
Activos intangíveis	-	8 500,00	76 245,96
Investimentos financeiros	-	5 416,92	
Recebimentos provenientes de:			
Activos fixos tangíveis	+	0,00	
Investimentos financeiros	+	2 274,16	
Subsídios ao investimento	+	13 865,96	850 067,75
Fluxos de caixa das actividades de investimento (2)	+/-	(364 536,80)	(342 374,20)
<u>Fluxos de caixa das actividades de financiamento</u>			
Recebimentos provenientes de:			
Financiamentos obtidos	+	879 166,20	1 413 144,02
Pagamentos respeitantes a:			
Financiamentos obtidos	-	493 604,91	1 958 779,05
Juros e gastos similares	-	160 314,89	135 813,94
Fluxos de caixa das actividades de financiamento (3)		225 246,40	(681 448,97)
Varição de caixa e seus equivalentes (1)+(2)+(3)		22 437,60	(0,00)
Efeito das diferenças de câmbio	+/-		
Caixa e seus equivalentes no início do período	+/-	7 562,40	30 000,00
Caixa e seus equivalentes no fim do período	+/-	30 000,00	30 000,00

O Contabilista Certificado

O Órgão de Gestão



VK

ORÇAMENTO DE RENDIMENTOS

Descrição	Unidades Monetárias: Euro																	
	Jan/20	Fev/20	Mar/20	Abr/20	Mai/20	Jun/20	Jul/20	Ago/20	Sep/20	Out/20	Nov/20	Dez/20	TOTAL	Car% 1T0	Car% 2T0	Car% 3T0	Car% 4T0	
Democrometria/aparelhos/huacos	2.866,73	3.029,74	9.836,30	10.520,08	9.411,17	10.900,26	13.644,86	21.399,70	24.017,63	20.298,48	17.316,19	14.032,50	157.473,58	-25,0%	-25,0%	-25,0%	-20,0%	-10,0%
Outros	0,00	0,00	0,00	0,00	0,00	0,00	0,00	0,00	0,00	0,00	0,00	0,00	0,00					
Vendas	2.866,73	3.029,74	9.836,30	10.520,08	9.411,17	10.900,26	13.644,86	21.399,70	24.017,63	20.298,48	17.316,19	14.032,50	157.473,58	-25,0%	-25,0%	-25,0%	-20,0%	-10,0%
Bateria/energia	30.915,53	48.309,56	183.327,42	159.948,74	203.563,53	225.895,91	270.983,73	395.695,22	462.226,02	396.498,32	227.563,24	37.717,08	2.641.394,30	-25,0%	-25,0%	-25,0%	-20,0%	-10,0%
Fidelidade	4.663,63	4.402,14	15.497,29	22.140,44	27.705,52	26.856,56	27.627,63	38.813,05	38.522,64	34.056,95	31.509,86	4.139,62	276.114,33	-25,0%	-25,0%	-25,0%	-20,0%	-10,0%
Bem Estar Termal	13.806,06	6.638,34	15.410,08	26.013,06	21.218,05	20.031,28	32.058,27	52.851,95	28.324,96	24.368,80	16.112,74	26.485,87	288.989,46	15,0%	15,0%	15,0%	15,0%	15,0%
Consultas	6.750,00	9.900,00	32.640,00	29.670,00	31.530,00	32.625,00	40.162,34	55.963,18	62.256,46	50.577,52	31.627,25	5.299,05	388.100,00	-25,0%	-25,0%	-25,0%	-20,0%	-10,0%
Outros	11,97	0,00	24,61	0,00	103,66	895,99	536,83	619,86	898,86	527,96	824,56	0,00	4.442,99					
Previdência de Saúde	57.276,18	82.210,64	243.897,46	217.773,24	255.210,75	248.484,74	311.149,16	548.143,04	592.228,34	518.271,48	307.811,74	73.291,62	3.532.961,24	-17,5%	-17,5%	-17,5%	-17,5%	-17,5%
Outras Contribuições	5.237,92	72.219,27	215.715,12	248.808,14	241.831,97	316.184,94	349.011,64	465.800,76	616.346,37	543.319,61	325.004,34	87.624,12	2.752.435,30	17,5%	17,5%	17,5%	17,5%	17,5%
IEPP	3.346,51	2.788,27	2.508,15	1.962,24	1.825,76	1.825,76	1.825,76	912,88	0,00	0,00	0,00	0,00	16.997,33					
ARPT	0,00	0,00	0,00	0,00	0,00	0,00	0,00	0,00	0,00	0,00	0,00	0,00	0,00					
Subsidios a Emprego	3.346,51	2.788,27	2.508,15	1.962,24	1.825,76	1.825,76	1.825,76	912,88	0,00	0,00	0,00	0,00	16.997,33					
Rendimentos Suplementares	2.211,32	3.957,45	4.176,53	4.490,31	4.712,60	7.151,88	14.259,06	23.167,00	39.229,40	24.106,00	34.449,97	35.510,69	211.451,28					
Descargos Procto Pagamento	0,00	0,00	0,00	0,00	0,00	24,15	0,00	0,00	0,00	0,00	0,00	0,00	24,15					
Rendimentos e Ganhos Investimentos	883,73	883,73	883,73	883,73	883,73	883,73	883,73	883,73	883,73	883,73	883,73	883,73	10.604,76					
Outros Sub Investimento	1.078,82	1.078,82	1.078,82	1.078,82	1.078,82	5.662,70	5.662,70	5.662,70	5.662,70	5.662,70	5.662,70	5.662,70	49.816,95					
Outros Rendimentos e Ganhos	4.179,87	5.920,00	6.176,10	6.452,67	6.675,15	13.727,31	28.804,48	29.713,44	48.775,14	42.787,48	42.891,40	42.057,14	271.697,04					
IVA Liquidado	3.728,14	2.223,88	5.812,39	8.486,48	7.668,54	7.328,22	10.634,88	17.211,24	12.245,53	10.395,14	7.876,78	9.307,74	103.323,78					
IVA a Pagar	2.455,28	2.455,28	2.455,28	2.455,28	2.455,28	6.570,84	4.557,85	4.942,18	7.976,24	14.102,24	8.168,63	7.256,01	60.472,22					

ORÇAMENTO DO CUSTO DAS MERCADORIAS E FONECIMENTOS E SERVIÇOS EXTERNOS

Descrição	31. Dezembro.2021												Unidade Mon
	Janerio	Fevereiro	Março	Abril	Maió	Junho	Julho	Agosto	Setembro	Outubro	Novembro	Doze mbro	
Mercadorias	1.366,43	1.298,27	4.135,70	4.735,23	3.845,70	4.768,17	5.464,01	8.286,45	4.181,15	8.882,75	7.615,50	10.197,70	64.777,06
Materiais diversos	1.752,12	6.353,74	4.281,13	11.091,03	25.384,54	17.135,15	12.953,13	13.635,80	23.095,02	9.342,41	7.235,93	7.433,71	139.693,71
Custo das Mercadorias Vendidas	3.118,55	7.652,01	8.416,83	15.826,26	29.230,24	21.903,32	18.417,14	21.922,24	27.276,17	19.225,16	14.851,43	17.631,41	204.470,77
Trabalhos Especializados	10.424,31	10.947,96	50.276,03	41.805,06	39.409,78	39.277,09	50.533,63	61.580,38	79.864,74	49.529,21	30.651,90	6.595,54	470.895,63
Publicidade e Propaganda	21.050,21	1.828,48	10.549,86	1.202,40	8.650,45	1.477,75	2.662,35	4.145,27	6.468,91	1.716,12	0,00	7.809,10	67.560,90
Vigilância e Segurança	0,00	304,15	0,00	0,00	0,00	607,21	22,82	0,00	885,51	0,00	0,00	0,00	1.819,69
Honorarios	6.558,40	2.951,20	2.951,20	2.968,92	335,46	88,44	1.401,20	2.493,31	5.546,50	4.006,20	6.123,35	2.951,20	43.852,50
Conservação e Reparação	1.125,76	1.370,74	6.364,18	2.968,92	335,46	88,44	927,86	2.493,31	5.546,50	2.539,29	4.795,77	150,18	26.462,41
Serviços Bancarios	388,83	549,36	696,96	1.156,32	1.025,82	1.089,99	1.250,93	1.883,51	1.945,92	1.444,86	1.153,84	1.669,40	12.755,74
Outros	491,25	491,25	774,60	1.597,48	1.495,99	1.550,00	2.407,23	12.329,70	7.974,95	3.651,21	3.500,00	1.384,46	37.648,12
Ferramentas e Utensilios	7.742,88	1.667,48	4.356,59	4.955,99	4.213,13	3.488,94	4.185,50	5.307,64	2.227,63	816,42	2.555,62	336,41	37.394,13
Material Escritório	90,18	161,95	306,49	125,04	746,02	295,36	115,52	954,46	713,14	640,52	445,49	315,00	4.809,17
Artigos Oferta	0,00	0,00	0,00	0,00	0,00	0,00	0,00	0,00	0,00	1.378,56	165,44	639,50	2.183,50
Material Conservação	2.500,36	4.996,05	4.468,16	1.067,89	1.170,57	1.032,06	582,36	660,57	1.360,23	8.689,41	376,38	0,00	26.894,04
Material Bem Estar	0,00	1.547,49	94,51	0,00	0,00	0,00	521,36	15,04	1.199,40	0,00	388,24	0,00	3.776,04
Outros	73,06	177,81	383,80	104,95	586,00	618,04	306,06	698,71	470,82	119,09	175,38	195,38	3.909,10
Electricidade	663,45	11.597,61	12.120,10	12.000,00	15.000,00	19.330,86	25.631,04	14.460,60	31.779,61	32.629,57	12.846,88	12.500,00	200.559,72
Combustiveis	390,94	643,43	2.242,98	464,28	801,02	7.331,27	3.448,34	3.020,28	4.921,36	9.490,37	3.269,51	1.415,09	37.438,87
Água	68,66	289,31	66,66	132,61	66,31	0,00	220,65	132,61	0,00	754,71	100,00	50,00	1.683,52
Outros	0,00	0,00	0,00	0,00	0,00	0,00	0,00	0,00	0,00	0,00	0,00	15,00	15,00
Deslocações e Estadas	158,79	116,79	213,79	163,69	228,75	188,99	343,78	1.374,04	509,06	198,99	2.064,15	0,00	5.560,42
Transporte Mercadorias	4,43	1,02	12,73	5,32	0,00	30,28	763,02	5,26	0,00	24,87	673,34	2,88	1.523,15
Rendas e Alugueres	9.807,65	9.176,91	9.748,54	9.230,30	34.394,22	20.417,82	9.873,59	9.820,00	10.391,63	11.195,00	9.176,91	9.176,91	152.403,68
Comunicação	606,53	3.827,36	480,07	618,59	561,94	431,57	493,94	536,43	471,85	582,44	363,47	774,05	9.748,24
Seguros	2.398,97	49,44	0,00	41,51	41,51	85,82	1.222,15	9.035,42	396,79	11.722,16	144,32	0,00	25.138,09
Contencioso e Notariado	5,00	0,00	275,00	30,00	0,00	98,57	108,57	14,28	28,56	0,00	39,54	25,00	824,52
Despesas Representação	1.664,52	2.985,20	1.357,40	2.173,65	721,29	30,00	760,64	65,70	1.531,95	3.027,00	296,60	2.137,76	16.751,71
Limpeza, Higiene e Conforto	0,00	0,00	347,81	93,12	2.748,13	1.797,00	1.416,00	1.237,00	347,00	347,00	0,00	0,00	6.523,06
Outros Serviços	39,13	36,95	41,82	1.061,33	199,17	16,23	0,00	215,43	74,72	0,00	605,00	108,73	2.358,51
Fornecedores Servicos Externos	66.253,31	55.717,94	108.151,24	79.509,81	115.308,74	102.234,34	109.178,54	132.442,84	182.655,23	144.472,60	79.921,14	46.751,54	1.202.595,64
IVA Dedutivel	1.273,96	1.174,24	2.420,74	1.925,64	2.510,71	2.378,11	2.656,46	3.108,98	4.076,84	3.138,04	1.954,64	1.218,13	27.837,84
IMPORAS	2.806,76	6.886,81	7.575,11	14.243,64	26.307,24	19.712,94	16.575,44	19.730,94	24.548,54	16.402,64	13.366,24	15.868,27	184.023,71

VK

ORÇAMENTO DOS GASTOS COM O PESSOAL

	31 Dezembro 2021	Jan	Fev	Mar	Abr	Mai	Jun	Jul	Agosto	Set	Out	Nov	Dez	TOTAL
	Unidade Mon													
Orçamentos Sociais		3 222,84	3 455,88	3 237,84	3 212,84	3 207,84	3 197,84	3 247,84	3 242,84	3 640,68	3 222,84	5 842,41	3 222,84	44 587,20
Orçamentos Sociais		3 222,84	3 455,88	3 237,84	3 212,84	3 207,84	3 197,84	3 247,84	3 242,84	3 640,68	3 222,84	5 842,41	3 222,84	44 587,20
Pessoal do Município		4 742,71	4 982,71	4 982,71	4 907,71	4 957,71	4 982,71	4 907,71	4 907,71	4 957,71	4 957,71	9 095,92	4 742,71	67 072,94
Pessoal Contratado		7 924,30	7 924,30	29 903,84	47 133,51	51 273,42	70 694,00	70 721,00	82 939,45	82 939,45	82 939,45	147 700,00	7 924,30	668 601,56
Pessoal Quadro Empresa		70 454,64	70 454,64	70 454,64	70 746,51	70 454,64	69 641,78	70 454,64	70 454,64	70 454,64	70 454,64	132 286,26	70 454,64	970 375,16
Pessoal Estágios		3 720,57	3 098,08	2 786,83	2 180,27	2 028,62	2 028,62	1 014,31	0,00	0,00	0,00	0,00	0,00	18 885,92
Estimativas		0,00	0,00	0,00	0,00	0,00	0,00	0,00	0,00	0,00	0,00	0,00	0,00	8 907,69
Pessoal CEI		0,00	0,00	0,00	0,00	0,00	0,00	0,00	0,00	0,00	0,00	0,00	0,00	0,00
Pessoal		86 842,21	86 219,78	108 128,02	124 967,04	128 714,38	235 994,65	148 877,81	146 284,86	158 951,89	167 259,49	289 081,68	63 121,74	1 733 843,27
Encargos Orçamentos Sociais		747,30	746,92	747,46	747,19	747,13	1 367,01	747,03	747,57	747,52	747,08	1 367,18	794,67	10 244,06
Encargos Pessoal		18 316,78	17 892,46	21 938,09	26 426,00	27 010,47	45 495,00	31 538,00	31 245,00	33 631,63	33 631,63	62 050,00	17 566,62	366 741,68
Estimativas Férias + Sub Férias		0,00	0,00	0,00	0,00	0,00	0,00	0,00	0,00	0,00	2 115,58	0,00	0,00	2 115,58
Encargos FCT		22,01	21,30	28,00	33,17	50,58	58,24	63,25	65,50	72,33	76,19	77,85	63,05	630,47
Encargos		19 086,59	18 660,68	22 713,51	27 206,34	27 888,18	46 920,25	32 348,24	32 058,07	34 451,48	36 570,48	63 495,03	18 413,34	379 731,74
Seguro Acidentes Trabalho		1 424,58	1 424,58	1 424,58	1 424,58	1 424,58	1 424,58	1 424,58	1 424,58	1 424,58	1 424,58	1 424,58	1 424,58	17 084,96
Vestuario		0,00	0,00	0,00	0,00	0,00	0,00	0,00	0,00	0,00	0,00	0,00	0,00	0,00
Farmacia		0,00	0,00	0,00	0,00	145,00	145,00	0,00	0,00	0,00	0,00	0,00	0,00	290,00
Higiene, Seg Medicina Trabalho		38,23	165,51	772,81	38,23	550,21	894,11	38,23	38,23	894,00	38,23	38,23	38,23	3 524,25
Reembolso Despesas ADSE		0,00	0,00	0,00	0,00	0,00	0,00	0,00	0,00	609,66	817,28	0,00	649,88	2 076,82
Outros		2 656,88	2 656,88	2 656,88	2 656,88	2 656,88	2 656,88	2 656,88	2 656,88	2 656,88	2 656,88	2 656,88	2 656,88	31 882,56
Outros Gastos		4 119,68	4 246,97	4 854,27	4 119,68	4 776,67	5 110,57	4 119,68	4 119,68	5 575,12	4 936,97	4 119,68	4 769,57	54 868,56
Gastos com o Pessoal		113 270,43	112 583,26	138 933,68	159 505,84	164 507,08	263 880,96	188 543,62	185 710,44	201 621,24	212 407,82	362 538,81	109 527,41	2 213 030,84
Seg Social Pessoal		8 629,48	8 632,98	10 506,98	12 585,48	12 856,13	21 704,51	14 817,61	14 817,61	15 922,87	15 922,77	29 372,17	8 489,54	174 603,92
Seg Social Total		27 893,75	27 272,35	33 192,54	39 759,67	40 613,78	68 566,52	47 238,13	46 810,18	50 302,12	50 302,12	92 789,35	26 850,84	551 589,66
Desc IRS		3 000,00	3 000,00	3 000,00	3 000,00	3 000,00	3 000,00	3 000,00	3 000,00	3 000,00	3 000,00	3 000,00	3 000,00	36 000,00

ORÇAMENTO DE INVESTIMENTOS

31. Dezembro 2021		Jan	Fev	Mar	Abr	Mai	Jun	Jul	Ag	Set	Out	Nov	Dez	TOTAL
Descrição		09	10	11	12	13	14	15	16	17	18	19	20	
		279 049,18	279 049,18	279 049,18	279 048,45	0,00	0,00	0,00	0,00	0,00	0,00	0,00	0,00	1 116 195,99
Activos Fixos Tangíveis														
Balneario Rainha D. Amélia														0,00
Balneario D. Afonso Henriques														0,00
Projecto Geoterma														1 116 195,99
Total de Activos Fixos Tangíveis		279 049,18	279 049,18	279 049,18	279 048,45	0,00	0,00	0,00	0,00	0,00	0,00	0,00	0,00	1 116 195,99
Activos Fixos Intangíveis														
Projecto Aquátopc		6 353,83	6 353,83	6 353,83	6 353,83	6 353,83	6 353,83	6 353,83	6 353,83	6 353,83	6 353,83	6 353,83	6 353,83	76 245,96
Total de Activos Fixos Intangíveis		6 353,83	6 353,83	6 353,83	6 353,83	6 353,83	6 353,83	6 353,83	6 353,83	6 353,83	6 353,83	6 353,83	6 353,83	76 245,96
Total Investimentos		285 403,01	285 403,01	285 403,01	285 402,28	6 353,83	6 353,83	6 353,83	6 353,83	6 353,83	6 353,83	6 353,83	6 353,83	1 192 441,95
DEPRECIAÇÕES														
Activos Fixos Tangíveis														
Balneario Rainha D. Amélia		0,00	0,00	0,00	0,00	0,00	0,00	0,00	0,00	0,00	0,00	0,00	0,00	0,00
Balneario D. Afonso Henriques		0,00	0,00	0,00	0,00	0,00	0,00	0,00	0,00	0,00	0,00	0,00	0,00	0,00
Projecto Geoterma		0,00	0,00	0,00	0,00	6 559,64	6 559,64	6 559,64	6 559,64	6 559,64	6 559,64	6 559,64	6 559,64	52 477,12
Depreciações Act Fixos Tangiv		0,00	0,00	0,00	0,00	6 559,64	6 559,64	6 559,64	6 559,64	6 559,64	6 559,64	6 559,64	6 559,64	52 477,12
Activos Fixos Intangíveis														
Projecto Aquátopc		0,00	0,00	0,00	0,00	0,00	0,00	0,00	0,00	0,00	0,00	0,00	0,00	0,00
Depreciações Act Fixos Intang		0,00	0,00	0,00	0,00	0,00	0,00	0,00	0,00	0,00	0,00	0,00	0,00	0,00
Total Depreciações		0,00	0,00	0,00	0,00	6 559,64	6 559,64	6 559,64	6 559,64	6 559,64	6 559,64	6 559,64	6 559,64	52 477,12
Imputação Subsidios		0,00	0,00	0,00	0,00	4 583,88	4 583,88	4 583,88	4 583,88	4 583,88	4 583,88	4 583,88	4 583,88	36 671,04

ORÇAMENTO DE DEPRECI AÇÕES, OUTROS GASTO EFEROS E GASTOS E PERDAS DE FINANCIAMENTO

31. Dezembro.2021	Descrição	Unidade Monetária: Euro											
		Junho	Julho	Agosto	Setembro	Outubro	Novembro	Dezembro	TOTAL				
	Depreciações Activos Fixos Tangíveis	31 316,85	30 979,88	30 965,31	37 323,81	37 323,78	37 323,36	37 323,67	37 323,76	37 186,64	37 218,20	422 583,71	
	Depreciações Activos Fixos Intangíveis	661,51	661,50	657,33	370,78	370,78	370,76	370,78	370,79	370,79	370,78	5 608,10	
	Depreciações do Exercício	31 978,36	31 641,38	31 622,64	37 694,59	37 694,56	37 694,12	37 694,45	37 694,55	37 557,43	37 588,98	428 161,81	
	Impostos	3 055,92	721,21	1 071,24	7 246,83	1 083,43	2 297,76	6 812,88	1 162,77	1 590,30	6 016,77	41 599,39	
	Descostos Pronto Pagamento	0,00	0,00	0,00	0,00	0,00	0,00	0,00	0,00	0,00	0,00	0,00	
	Perdas em Inventários	0,00	2,00	0,00	0,00	0,00	0,00	44,91	6,49	0,00	0,00	443,60	
	Outros Gastos	150,06	3 355,90	1 367,44	1 346,81	3 374,41	78,89	9 201,50	85,51	38,64	2 224,22	23 556,74	
	Outros Gastos e Perdas	3 211,04	4 077,11	2 080,68	8 596,64	1 478,90	5 872,17	6 881,77	1 682,30	6 055,41	12 433,48	65 898,72	
	Juros Suportados	10 695,38	11 129,53	11 276,13	12 709,15	11 259,44	11 245,67	11 536,39	11 119,62	11 118,01	11 118,00	135 613,84	
	Outros Gastos Perdas Financiamento	1 731,00	340,00	1 464,00	4 706,00	262,00	1 529,00	104,00	216,00	1 375,00	6 170,00	18 428,00	
	Gastos e Perdas Financiamento	12 426,38	11 469,53	12 740,13	17 415,15	11 581,44	12 774,67	11 640,39	11 535,62	12 493,01	17 508,00	152 241,84	

ORÇAMENTO FINANCEIRO

31. Dezembro.2021	Mês(es)												TOTAL
	Jan	Fev	Mar	Abr	Mai	Jun	Jul	Ago	Set	Out	Nov	Dez	
RUBRICAS													
1. Origens													
1.1. Saldo de Tesouraria	-111 412,55	-137 655,68	54 028,29	699 291,48	17 462,38	-67 889,13	53 586,17	268 741,38	285 371,00	144 038,95	-145 684,88	-171 869,18	888 009,20
1.2. Subscrições de Capital													0,00
1.3. Prestações Suplementares													0,00
1.4. Suprimentos		319 367,59	127 683,62	0,00	334 262,35	142 881,74	21 407,44				220 678,49	246 862,79	1 413 144,02
1.5. Financiamentos Bancários CC													0,00
1.6. Financiamentos - Leasing													0,00
1.7. Outros - Subsídios Não Reembolsáveis	340 027,10	170 013,55	170 013,55	170 013,55	351 724,73	74 993,61	74 993,61	268 741,38	285 371,00	144 038,95	74 993,61	74 993,61	850 067,75
Total	228 614,55	351 725,45	351 725,45	869 305,03	351 724,73	74 993,61	74 993,61	268 741,38	285 371,00	144 038,95	74 993,61	74 993,61	3 151 220,97
2. Aplicações													
2.1. Investimento At. Fixos Tangíveis	0,00	279 049,18	279 049,18	279 049,18	279 048,45	0,00	0,00	0,00	0,00	0,00	0,00	0,00	1 116 195,99
2.2. Investimento At. Fixos Intangíveis	6 353,83	6 353,83	6 353,83	6 353,83	6 353,83	6 353,83	6 353,83	6 353,83	6 353,83	6 353,83	6 353,83	6 353,83	76 245,96
2.3. Reembolso de Suprimentos													0,00
2.4. Reembolso Financ. Bancários Corrente	66 322,45	66 322,45	66 322,45	66 322,45	66 322,45	68 639,78	68 639,78	68 639,78	68 639,78	68 639,78	68 639,78	68 639,78	812 090,71
2.5. Reembolso Financ. Bancários CC	155 938,27			517 579,57				193 747,77	210 377,39	69 045,34			1 146 688,34
2.6. Reembolso de Outros Empréstimos - Leasing													0,00
2.7. Despesas Financeiras Financiamento													0,00
Total	228 614,55	351 725,45	351 725,45	869 305,03	351 724,73	74 993,61	74 993,61	268 741,38	285 371,00	144 038,95	74 993,61	74 993,61	3 151 221,00
3. Saldo do mês (1-2)	0,00	0,00	0,00	0,00	0,00	0,00	0,00	0,00	0,00	0,00	0,00	0,00	0,00
4. Disponibilidades Iniciais	30 000,00	30 000,00	30 000,00	29 999,99	29 999,99	29 999,98	29 999,98	29 999,98	29 999,97	29 999,98	29 999,98	30 000,00	0,00
5. Disponibilidades Finais (3)+(4)	30 000,00	30 000,00	29 999,99	29 999,99	29 999,98	29 999,98	29 999,98	29 999,97	29 999,98	29 999,98	29 999,97	30 000,00	0,00



TERMAÍSTUR E.M., S.A. - TERMAS DE S. PEDRO DO SUL
PRAÇA DR. ANTÓNIO JOSÉ DE ALMEIDA, 33-60-697 VÁRZEA
SÃO PEDRO DO SUL, PORTUGAL - 351 232 770 300



WWW.TERMAS-SPSUL.COM